



InfoValores

Órgano Informativo mensual de la Superintendencia Nacional de Valores

ABRIL 2011

www.cnv.gob.ve



Tomás Eduardo Sánchez Mejías
Superintendente Nacional de Valores

Omar Cerrada
Auditoría Interna (E)

Julio Suárez P.
Consultoría Jurídica

Carlos Méndez
Oficina de Administración y Servicios

Félix Naranjo
Oficina de Recursos Humanos

Rebeca Corrales
Oficina de Comunicación y Relaciones Institucionales

María Alejandra Muñoz
Oficina de Registro Nacional de Valores (E)

Oficina de Planificación, Presupuesto y Organización

Luis Gómez
Oficina de Atención al Ciudadano (E)

César Quiroga
Oficina de Sistemas y Tecnologías de la Información

Edgar Martínez
Gerencia de Control de Intermediarios, Auditoría e Inspección

José Luis Vital T.
Gerencia Control de Oferta Pública

Geil Cedeño
Gerencia de Prevención, Fiscalización y Control de Legitimación de Capitales y Financiamiento al Terrorismo

Av. Francisco Solano López,
entres Av. Los Jabillos y Calle San Gerónimo,
Sabana Grande, Municipio Libertador, D.C.
(0212) 761.94.46 – 761.96.66
761.91.36 – 761.91.37

Contenido

Indicadores del Mercado

Mercado Primario

- Ofertas Públicas de Títulos Valores autorizados, Abril 2010 – Abril 2011
- Ofertas Públicas de Títulos Valores comparativas, Enero-Abril 2010 / Enero-Abril 2011
- Ofertas Públicas de Acciones según la actividad económica al 30/04/2011
- Monto en circulación de los Títulos de Participación al 30/04/2011
- Resumen del Estado de las Obligaciones en el Registro Nacional de Valores, autorización por Redención Fija al 30/04/2011
- Tasas de las Obligaciones y Papeles Comerciales, comparativas con las Tasas de Interés Pasivas y Activas Bancarias
- Montos colocados en la Bolsa Pública de Valores Bicentenario (BPVB)

Mercado Secundario

- Montos negociados en la Bolsa de Valores de Caracas, C.A.
- Montos negociados en la Bolsa de Productos e Insumos Agropecuarios de Venezuela, C.A.

Índices Bursátiles

- Índice Bursátil Caracas, Financiero e Industrial
- Principales Índices Bursátiles Internacionales
- Principales Índices Bursátiles Latinoamericanos

Bonos

- Bono Global 27
- Letras del Tesoro de Estados Unidos

Variables Macroeconómicas

Otras decisiones de la Superintendencia Nacional de Valores (SNV)

Aspectos Relacionados con el Mercado de Valores Venezolano

Noticias Relevantes

La Función Social en la Superintendencia Nacional de Valores (SNV)

Depósito legal pp: 760924

Octubre 2010

Caracas - Venezuela

Noticias del Mercado de Valores Venezolano

La Superintendencia Nacional de Valores, en uso de la atribución conferida en el numeral 21 del artículo 8 de la Ley de Mercado de Valores, resolvió cancelar:

- Del Sur Casa de Bolsa, C.A., la autorización para actuar como Operador de Valores Autorizado, mediante Resolución Nro. 141-1992, de fecha 25 de marzo de 1992.

- José Manuel Egui Stolk, la autorización para actuar como Operador de Valores Autorizado, mediante Resolución Nro. 073-1990, de fecha 23 de octubre de 1990.

- Bancaribe Casa de Bolsa, C.A., la autorización para actuar como Operador de Valores Autorizado, mediante Resolución Nro. 042-1991, de fecha 05 de febrero de 1991.

- Bencorp Casa de Bolsa, C.A., la autorización para actuar como Operador de Valores Autorizado, mediante Resolución Nro. 1036-1995, de fecha 06 de diciembre de 1995.

- Provalor Sociedad de Corretaje, C.A., la autorización para actuar como Operador de Valores Autorizado, mediante Resolución Nro. 016-2009, de fecha 06 de febrero de 2009.

- Miguel Angel Marcano, la autorización para actuar como Operador de Valores Autorizado, mediante Resolución Nro. 209-91, de fecha 18 de junio de 1991.

- Juan Carlos Dao Yanes, la autorización para actuar como Operador de Valores Autorizado, mediante Resolución Nro. 214-1990, de fecha 27 de agosto de 1990.

- Juan Carlos Escotet Rodríguez, la autorización para actuar como Operador de Valores Autorizado, mediante Resolución Nro. 190-1987, de fecha 01 de septiembre de 1987.

- Optivalores Sociedad de Corretaje de Valores, C.A., la autorización para actuar como Operador de Valores Autorizado, mediante Resolución Nro. 145-2008, de fecha 23 de julio de 2008.

- Valores Sociedad de Corretaje de Valores, C.A., la autorización para actuar como Operador de Valores Autorizado, mediante Resolución Nro. 68-2004, de fecha 05 de mayo de 2004.

- Accede Sociedad de Corretaje de Valores, C.A., la autorización para actuar como Operador de Valores Autorizado, mediante Resolución Nro. 165-2006, de fecha 18 de diciembre de 2006.

Carlos Gustavo Reyna Acosta, la autorización para actuar como Operador de Valores Autorizado, mediante Resolución Nro. 124-2008, de fecha 04 de julio de 2008.

El Superintendente Nacional de Valores, actuando de conformidad con lo dispuesto en los artículos 4, y 21 de la Ley de Mercado de Valores, resolvió liquidar:

- Primus Renta Fija, Fondo Mutual de Inversión de Capital Abierto, C.A.

- Primus Usa Fondo Mutual de Inversión de Capital Abierto, C.A.

- Primus Usa Renta, Fondo Mutual de Inversión de Capital Abierto, C.A.

- Primus Sociedad Administradora de Entidades de Inversión Colectiva, C.A. y designó al ciudadano Carlos Figuera como liquidador.

- Humboldt Casa de Bolsa, C.A. y designó a la ciudadana Maritza Mosqueda como liquidadora.

La Superintendencia Nacional de Valores, en resguardo de los intereses de quienes hayan efectuado inversiones en valores, conforme a los artículos 4, 8, 19 y 21 de la Ley de Mercado de Valores, dictó:

Las "Normas para la Liquidación Administrativa de los Operadores de Valores Autorizados, Casas de Bolsa Agrícola, Entidades de Inversión Colectiva y sus Sociedades Administradoras". Tienen por objeto regular el proceso de liquidación de los Operadores de Valores Autorizados, Casas de Bolsa Agrícola, Entidades de Inversión Colectiva y sus Sociedades Administradoras, registrá al Superintendente Nacional de Valores en su función de liquidador, así como a las personas que el designe como Coordinadores de los Procesos de Liquidación.

La Superintendencia Nacional de Valores, con la finalidad de lograr una mayor celeridad y optimizar la funcionalidad de las actividades que por ley está llamada a cumplir la Bolsa Pública de Valores Bicentenario, actuando de conformidad con los artículos 4 y 24 de la Ley de Mercado de Valores, dictó:

La "Reforma Parcial del Reglamento General de la Bolsa Pública de Valores Bicentenario". Tiene como función la prestación de todos los servicios necesarios para realizar en forma continua y ordenada las operaciones con valores emitidos por los entes públicos, las empresas públicas, las empresas del Estado, las empresas de propiedad social o colectiva, las empresas mixtas, las cajas de ahorro de los entes públicos, las comunidades organizadas, institutos autónomos, las empresas privadas, las pequeñas y medianas empresas y la República Bolivariana de Venezuela, con la finalidad de proporcionarles adecuada liquidez y financiamiento, permitiendo así una mayor participación de pequeños y medianos emisores, orientada a fortalecer el desarrollo económico del país que persiga una justa distribución de la riqueza.

La Superintendencia Nacional de Valores, en uso de la atribución conferida en el numeral 19 del artículo 8 de la Ley de Mercado de Valores, en concordancia con el artículo 1 parágrafo segundo numeral 7 de las Normas Relativas a las Tasas y Contribuciones que deben cancelar las personas sometidas al control de la Superintendencia Nacional de Valores, resolvió:

- 1) Por cada copia simple se deberá cancelar el equivalente al 0,02 UT, considerando que la unidad tributaria actual representa la cantidad de Bs. 76,00, es decir, que cada copia tendrá un valor de Bs. 1,52.
- 2) Por cada copia certificada se deberá cancelar el equivalente al 0,07 UT considerando que la unidad tributaria actual representa la cantidad de Bs. 76,00, es decir, que cada copia certificada tendrá un valor de Bs. 5,32.
- 3) Las posteriores modificaciones de la unidad tributaria, se ajustará automáticamente al valor de la unidad tributaria que le corresponda a las copias simples y certificadas.

Noticias Económicas Relevantes

El Ministro de Planificación y Finanzas, Jorge Giordani, comentó que Venezuela retomará este año la senda del crecimiento económico y disminuirá la tasa inflacionaria, explicó quien atribuye las perspectivas positivas a la política social incluyente del Gobierno.

El Banco Central de Venezuela, (BCV), informó:

El Índice Nacional de Precios al Consumidor (INPC), registró en el mes de abril de 2011 una variación intermensual de 1,4% igual a la observada en el mes de marzo de 2011 de 1,4%, la variación anualizada de abril del presente año se situó en 22,9%.

El día 20 de abril de 2011, realizó una convocatoria de subasta de tres emisiones de Letras del Tesoro, la primera por Bs. 300,00 millones con un plazo de 91 días, la segunda por Bs. 200,00 millones a un plazo de 105 días y la tercera por Bs. 70,00 millones a un plazo de 364 días.

Títulos de Interés Fijo (TIF), por un monto de Bs. 400,00 millones a un plazo de 2.039 días y un primer cupón del 18%.

Títulos Vebonos por Bs. 400,00 millones a un plazo de 1.885 días y un primer cupón del 16,43%.

El Mercado Integrado Latinoamericano (MILA), conformado por las Bolsas de Colombia, Chile y Perú, informó que luego de los resultados de los dos ciclos de pruebas funcionales integrales que realizaron las bolsas y los depósitos de valores de los tres países, cumplieron con todos los requerimientos tecnológicos y operativos exigidos por el mercado. Comenzará a partir del 30 de mayo del año en curso y a partir del 25 de abril una fase de alistamiento, marcha blanca y preproducción.

La agencia de riesgo Fitch, comunicó que subió la calificación de la deuda de Brasil al pasar de "BBB" a "BBB", debido al potencial de crecimiento del país y la perspectiva de austeridad fiscal de mediano plazo y el continuo fortalecimiento en la liquidez externa.

El Banco Central Europeo, informó que subió en 25 puntos básicos su tasa de interés referencial quedando en 1,25%, en cambio el Banco de Inglaterra mantuvo su tasa sin cambios en 0,5%, de igual forma el banco del Japón también mantuvo su tasa en el rango de 0 a 0,1% y anunció nuevo esquema de préstamos para las instituciones financieras del noreste del país de un billón de yenes (11.700 millones de dólares) en préstamos a un año.

Indicadores del Mercado

Mercado Primario

Ofertas Públicas de Títulos Valores autorizadas Abril 2010 – Abril 2011 (Millones de Bolívares)

| Meses | Acciones | Papeles Comerciales | Obligaciones | Títulos de Participación | Total 1 MM Bs. |
|--------------|------------|---------------------|---------------|--------------------------|-------------------|
| abr-10 | 179 | 0 | 0 | 0 | 179 |
| may-10 | 0 | 0 | 0 | 0 | 0 |
| jun-10 | 0 | 0 | 0 | 0 | 0 |
| jul-10 | 0 | 0 | 0 | 0 | 0 |
| ago-10 | 46 | 0 | 0 | 0 | 46 |
| sep-10 | 0 | 0 | 0 | 0 | 0 |
| oct-10 | 0 | 0 | 12.900 | 0 | 12.900 |
| nov-10 | 0 | 0 | 0 | 0 | 0 |
| dic-10 | 0 | 0 | 200 | 0 | 200 |
| ene-11 | 142 | 500 | 13.580 | 0 | 14.222 |
| feb-11 | 4 | 0 | 0 | 0 | 4 |
| mar-11 | 0 | 0 | 0 | 0 | 0 |
| abr-11 | 0 | 0 | 0 | 0 | 0 |
| TOTAL | 371 | 500 | 26.680 | 0 | 27.551 |

Fuente: Superintendencia Nacional de Valores

Ofertas Públicas de Títulos Valores comparativas Enero-Abril 2010 / Enero-Abril 2011 (Millones de Bolívares)

| TÍTULOS | Ene-Feb 2010 MM Bs. | % | Ene-Feb 2011 MM Bs. | % | Variación Relativa |
|--------------------------|---------------------------|-------------|---------------------------|---------------|-----------------------|
| Acciones | 0,00 | 0,00 | 146,03 | 1,03 | 0,00 |
| Papeles Comerciales | 0,00 | 0,00 | 500,00 | 3,51 | 0,00 |
| Obligaciones | 0,00 | 0,00 | 13.580,00 | 95,46 | 0,00 |
| Títulos de Participación | 0,00 | 0,00 | 0,00 | 0,00 | 0,00 |
| Total | 0,00 | 0,00 | 14.226,03 | 100,00 | 0,00 |

Fuente: Superintendencia Nacional de Valores

Monto en Circulación de los Títulos de Participación al 30/04/2011

| EMPRESA | Series | RESOLUCIÓN | FECHA AUTORIZACIÓN | FECHA INICIO EMISIÓN | FECHA VCTO. EMISIÓN | TASA REND. ABR-11 (1) | MONTO AUTORIZADO M. DE Bs. | MONTO EN CIRCULACIÓN M DE Bs. |
|--|--------|------------|-----------------------|----------------------------|---------------------------|-----------------------------|----------------------------------|-------------------------------------|
| Banco Nacional de Crédito, C.A. (El Emisor) y El Universal (El Interesado) | | 130-2009 | 29-oct-2009 | | | | 30.000,00 | |
| Diario el Universal, C.A. Serie 1 | | | | 24-nov-2-009 | 24-nov-2011 | 16,050% | | 4.050,00 |
| TOTAL TÍTULOS DE PARTICIPACIÓN | | | | | | 16,050% | 30.000,00 | 4.050,00 |

Fuente: Superintendencia Nacional de Valores

(1) Para el Cálculo se utilizan Promedios Ponderados

Indicadores del Mercado

Mercado Primario

Resumen del Estado de las Obligaciones en el Registro Nacional de Valores Amortización por Redención Fija al 30-04-2011

| Nombre de la Sociedad | Serie | Monto Autorizado | | Fecha | | Monto Emitido Mes M Bs. | Monto Circulación M Bs. | % Interés 04/11 (1) |
|---|-------------|------------------|-------------------|-------------|-------------|-------------------------|-------------------------|---------------------|
| | | Nº de Títulos | M Bs. | Emisión | Vencimiento | | | |
| ASERCA AIRLINES Venezuela | 2007 | (a) | 170.000,00 | | | | | |
| ASERCA AIRLINES Venezuela | 2007-I-VI | | | 19-oct-2007 | 19-oct-2012 | | 150.000,00 | 17,357% |
| ASERCA AIRLINES Venezuela | 2007-VII | | | 19-oct-2007 | 19-oct-2012 | | 20.000,00 | 17,357% |
| Banco Nacional de Crédito, C.A. | 2007 | (a) | 50.000,00 | | | | | |
| Banco Nacional de Crédito, C.A. | 2007-I | | | 23-abr-2007 | 23-abr-2013 | | 50.000,00 | 16,960% |
| Banco Nacional de Crédito, C.A. | 2007 | (a) | 50.000,00 | | | | | |
| Banco Nacional de Crédito, C.A. | 2007-II | | | 24-dic-2007 | 24-dic-2013 | | 50.000,00 | 16,540% |
| Banco de la Gente Emprendedora, C.A., Bangente | 2009 | (a) | 30.000,00 | | | | | |
| Banco de la Gente Emprendedora, C.A., Bangente | 2009-1 | | | 26-may-2009 | 26-may-2012 | | 7.000,00 | 14,140% |
| Banco de la Gente Emprendedora, C.A., Bangente | 2009-2 | | | 26-ene-2010 | 26-ene-2012 | | 12.000,00 | 14,700% |
| Corimon C.A. | 2009 | (a) | 150.000,00 | | | | | |
| Corimon C.A. | 2009-I-1 | | | 17-ago-2009 | 17-ago-2013 | | 30.000,00 | 16,530% |
| Corimon C.A. | 2009-I-2 | | | 17-ago-2009 | 17-ago-2013 | | 30.000,00 | 16,530% |
| Corimon C.A. | 2009-I-3 | | | 17-ago-2009 | 17-ago-2013 | | 30.000,00 | 16,530% |
| Corimon C.A. | 2009-I-4 | | | 17-ago-2009 | 17-ago-2013 | | 30.000,00 | 16,530% |
| Corimon C.A. | 2009-I-5 | | | 17-ago-2009 | 17-ago-2013 | | 30.000,00 | 16,530% |
| Corporación Andina de Fomento, | 2006 | (a) | 450.000,00 | | | | | |
| Corporación Andina de Fomento, | 2006-I | | | 15-jun-2006 | 9-jun-2011 | | 215.000,00 | 9,600% |
| Corporación Andina de Fomento, | 2006-II | | | 8-feb-2007 | 2-feb-2012 | | 107.500,00 | 9,990% |
| Corporación Andina de Fomento, | 2006-III | | | 20-mar-2007 | 15-mar-2012 | | 127.500,00 | 9,920% |
| Corporación Digitel, C.A. | 2007 | (a) | 500.000,00 | | | | | |
| Corporación Digitel, C.A. | 2007-V | | | 9-jun-2008 | 9-jun-2011 | | 50.000,00 | 15,180% |
| Corporación Digitel, C.A. | 2007-VI | | | 9-jun-2008 | 9-jun-2011 | | 50.000,00 | 15,180% |
| Corporación Digitel, C.A. | 2007-VII | | | 17-jun-2008 | 17-jun-2011 | | 50.000,00 | 14,940% |
| Corporación Digitel, C.A. | 2007-VIII | | | 17-jun-2008 | 17-jun-2011 | | 50.000,00 | 14,940% |
| Corporación Digitel, C.A. | 2007-IX | | | 15-jul-2008 | 15-jul-2012 | | 32.000,00 | 15,880% |
| Corporación Digitel, C.A. | 2007-X | | | 15-jul-2008 | 15-jul-2012 | | 25.000,00 | 15,880% |
| Corporación Industrial Americer, C.A. | 2006 | (a) | 25.000,00 | | | | | |
| Corporación Industrial Americer, C.A. | 2006-I | | | 22-may-2007 | 22-may-2011 | | 15.000,00 | 16,660% |
| Corporación Industrial Americer, C.A. | 2006-II | | | 22-may-2007 | 22-may-2011 | | 10.000,00 | 16,660% |
| Corporación Industrial Americer, C.A. | 2007 | (a) | 35.000,00 | | | | | |
| Corporación Industrial Americer, C.A. | 2007-I | | | 22-may-2007 | 22-may-2011 | | 35.000,00 | 16,660% |
| Corporación SAI 888, C.A. | 2009 | (a) | 60.000,00 | | | | | |
| Corporación SAI 888, C.A. | Única | | | 30-sep-2009 | 30-sep-2013 | | 11.000,00 | 17,060% |
| Corporación Telemic, C.A. | 2008 | (a) | 200.000,00 | | | | | |
| Corporación Telemic, C.A. | 2008-I | | | 19-may-2009 | 19-may-2011 | | 20.000,00 | 15,660% |
| Corporación Telemic, C.A. | 2008-II | | | 19-may-2009 | 19-may-2011 | | 20.000,00 | 15,660% |
| Corporación Telemic, C.A. | 2008-III | | | 25-may-2009 | 25-may-2011 | | 20.000,00 | 16,420% |
| Corporación Telemic, C.A. | 2008-IV | | | 25-may-2009 | 25-may-2011 | | 20.000,00 | 16,420% |
| Corporación Telemic, C.A. | 2008-V | | | 25-may-2009 | 25-may-2011 | | 20.000,00 | 16,420% |
| COTECNICA La Bonanza, C.A. | 2008 | (a) | 45.000,00 | | | | | |
| COTECNICA La Bonanza, C.A. | 2008-I | | | 9-jul-2008 | 9-jul-2012 | | 15.000,00 | 18,340% |
| COTECNICA La Bonanza, C.A. | 2008-II | | | 7-oct-2008 | 9-jul-2012 | | 15.000,00 | 18,340% |
| COTECNICA La Bonanza, C.A. | 2008-III | | | 7-oct-2008 | 9-jul-2012 | | 15.000,00 | 18,340% |
| C.A. Telares de Palo Grande | 2009 | (a) | 8.000,00 | | | | | |
| C.A. Telares de Palo Grande | 2009-I | | | 2-jun-2009 | 21-nov-2011 | | 5.000,00 | 16,250% |
| C.A. Telares de Palo Grande | 2009-II | | | 2-jun-2009 | 21-nov-2011 | | 3.000,00 | 16,250% |
| Dayco Telecom, C.A. | 2009 | (a) | 10.000,00 | | | | | |
| Dayco Telecom, C.A. | 2009-I | | | 8-dic-2009 | 8-dic-2011 | | 10.000,00 | 15,910% |
| Desarrollos Forestales San Carlos II | 2007 | (a) | 67.500,00 | | | | | |
| Desarrollos Forestales San Carlos II | 2007-1 | | | 17-ago-2007 | 12-ago-2011 | | 22.500,00 | 13,770% |
| Envases Venezolanos, S.A. | 2011 | (a) | 35.000,00 | | | | | |
| Envases Venezolanos, S.A. | 2011-I | | | 24-ene-2011 | 24-jul-2012 | | 5.000,00 | 15,450% |
| Envases Venezolanos, S.A. | 2011-II | | | 16-feb-2011 | 16-ago-2012 | | 2.500,00 | 15,000% |
| Envases Venezolanos, S.A. | 2011-III | | | 16-feb-2011 | 16-ago-2012 | | 5.000,00 | 15,000% |
| Envases Venezolanos, S.A. | 2011-IV | | | 16-feb-2011 | 16-ago-2012 | | 5.000,00 | 15,000% |
| Envases Venezolanos, S.A. | 2011-V | | | 21-mar-2011 | 21-sep-2012 | | | 15,000% |
| Envases Venezolanos, S.A. | 2011-VI | | | 21-mar-2011 | 21-sep-2012 | | | 15,000% |
| Envases Venezolanos, S.A. | 2011-VII | | | 21-mar-2011 | 21-sep-2012 | | | 15,000% |
| Fondo de Valores Inmobiliarios, SACA | 2006 | (a) | 50.000,00 | | | | | |
| Fondo de Valores Inmobiliarios, SACA | 2006-I-1 | | | 23-ago-2006 | 23-ago-2011 | | 5.000,00 | 14,790% |
| Fondo de Valores Inmobiliarios, SACA | 2006-I-2 | | | 23-ago-2006 | 23-ago-2011 | | 5.000,00 | 14,790% |
| Fondo de Valores Inmobiliarios, SACA | 2006-I-3 | | | 23-ago-2006 | 23-ago-2011 | | 5.000,00 | 14,790% |
| Fondo de Valores Inmobiliarios, SACA | 2006-I-4 | | | 23-ago-2006 | 23-ago-2011 | | 5.000,00 | 14,790% |

Indicadores del Mercado

Mercado Primario

Resumen del Estado de las Obligaciones en el Registro Nacional de Valores Amortización por Redención Fija al 30-04-2011

| Nombre de la Sociedad | Serie | Monto Autorizado | | Fecha | | Monto Emitido Mes M Bs. | Monto Circulación M Bs. | % Interés 04/11 (1) |
|---|-----------------|------------------|-------------------|-------------|-------------|-------------------------|-------------------------|---------------------|
| | | Nº de Títulos | M Bs. | Emisión | Vencimiento | | | |
| Fondo de Valores Inmobiliarios, SACA | 2006-I-5 | | | 23-ago-2006 | 23-ago-2011 | | 5,000,00 | 14,790% |
| Fondo de Valores Inmobiliarios, SACA | 2006-I-6 | | | 23-ago-2006 | 23-ago-2011 | | 5,000,00 | 14,790% |
| Fondo de Valores Inmobiliarios, SACA | 2006-I-7 | | | 23-ago-2006 | 23-ago-2011 | | 5,000,00 | 14,790% |
| Fondo de Valores Inmobiliarios, SACA | 2006-I-8 | | | 23-ago-2006 | 23-ago-2011 | | 5,000,00 | 14,790% |
| Fondo de Valores Inmobiliarios, SACA | 2006-I-9 | | | 23-ago-2006 | 23-ago-2011 | | 5,000,00 | 14,790% |
| Fondo de Valores Inmobiliarios, SACA | 2006-I-10 | | | 23-ago-2006 | 23-ago-2011 | | 5,000,00 | 14,790% |
| Fondo de Valores Inmobiliarios, SACA | 2006-II | (a) | 30.000,00 | | | | | |
| Fondo de Valores Inmobiliarios, SACA | 2006-II-1 | | | 30-ago-2006 | 30-ago-2011 | | 5,000,00 | 15,500% |
| Fondo de Valores Inmobiliarios, SACA | 2006-II-2 | | | 30-ago-2006 | 30-ago-2011 | | 5,000,00 | 15,500% |
| Fondo de Valores Inmobiliarios, SACA | 2006-II-3 | | | 30-ago-2006 | 30-ago-2011 | | 5,000,00 | 15,500% |
| Fondo de Valores Inmobiliarios, SACA | 2006-II-4 | | | 30-ago-2006 | 30-ago-2011 | | 5,000,00 | 15,500% |
| Fondo de Valores Inmobiliarios, SACA | 2006-II-5 | | | 30-ago-2006 | 30-ago-2011 | | 5,000,00 | 15,500% |
| Fondo de Valores Inmobiliarios, SACA | 2006-II-6 | | | 30-ago-2006 | 30-ago-2011 | | 5,000,00 | 15,500% |
| Fondo de Valores Inmobiliarios, SACA | 2006-III | (a) | 30.000,00 | | | | | |
| Fondo de Valores Inmobiliarios, SACA | 2006-III | | | 27-oct-2006 | 27-oct-2011 | | 30,000,00 | 15,610% |
| Fondo de Valores Inmobiliarios, SACA | 2007-I | (a) | 60.000,00 | | | | | |
| Fondo de Valores Inmobiliarios, SACA | 2007-I-1 | | | 9-oct-2007 | 9-oct-2012 | | 10,000,00 | 13,680% |
| Fondo de Valores Inmobiliarios, SACA | 2007-I-2 | | | 9-oct-2007 | 9-oct-2012 | | 5,000,00 | 13,680% |
| Fondo de Valores Inmobiliarios, SACA | 2007-II | (a) | 120.000,00 | | | | | |
| Fondo de Valores Inmobiliarios, SACA | 2007-II-1 | | | 15-ago-2007 | 15-ago-2012 | | 32,000,00 | 14,120% |
| Fondo de Valores Inmobiliarios, SACA | 2007-II-2 | | | 14-sep-2007 | 14-sep-2012 | | 40,000,00 | 14,130% |
| Fondo de Valores Inmobiliarios, SACA | 2007-III | (a) | 40.000,00 | | | | | |
| Fondo de Valores Inmobiliarios, SACA | 2007-III-U | | | 14-ago-2007 | 14-ago-2014 | | 40,000,00 | 15,890% |
| Fondo de Valores Inmobiliarios, SACA | 2008-I | (a) | 60.000,00 | | | | | |
| Fondo de Valores Inmobiliarios, SACA | 2008-I-1 | | | 13-ago-2008 | 13-ago-2012 | | 30,000,00 | 16,260% |
| Fondo de Valores Inmobiliarios, SACA | 2008-I-2 | | | 22-sep-2008 | 22-sep-2012 | | 30,000,00 | 16,050% |
| Fondo de Valores Inmobiliarios, SACA | 2009-I | (a) | 100.000,00 | | | | | |
| Fondo de Valores Inmobiliarios, SACA | 2009-I-I | | | 23-feb-2010 | 23-feb-2015 | | 5,000,00 | 15,790% |
| Fondo de Valores Inmobiliarios, SACA | 2009-I-II | | | 23-feb-2010 | 23-feb-2015 | | 5,000,00 | 15,790% |
| Fondo de Valores Inmobiliarios, SACA | 2009-I-III | | | 23-feb-2010 | 23-feb-2015 | | 5,000,00 | 15,790% |
| Fondo de Valores Inmobiliarios, SACA | 2009-I-IV | | | 23-feb-2010 | 23-feb-2015 | | 5,000,00 | 15,790% |
| Fondo de Valores Inmobiliarios, SACA | 2009-I-V | | | 23-feb-2010 | 23-feb-2015 | | 5,000,00 | 15,790% |
| Fondo de Valores Inmobiliarios, SACA | 2009-I-VI | | | 23-feb-2010 | 23-feb-2015 | | 5,000,00 | 15,790% |
| Fondo de Valores Inmobiliarios, SACA | 2009-I-VII | | | 23-feb-2010 | 23-feb-2015 | | 5,000,00 | 15,790% |
| Fondo de Valores Inmobiliarios, SACA | 2009-I-VIII | | | 23-feb-2010 | 23-feb-2015 | | 5,000,00 | 15,790% |
| Fondo de Valores Inmobiliarios, SACA | 2009-I-IX | | | 23-feb-2010 | 23-feb-2015 | | 5,000,00 | 15,790% |
| Fondo de Valores Inmobiliarios, SACA | 2009-I-X | | | 23-feb-2010 | 23-feb-2015 | | 5,000,00 | 15,790% |
| Fondo de Valores Inmobiliarios, SACA | 2009-I-XI | | | 23-feb-2010 | 23-feb-2015 | | 5,000,00 | 15,790% |
| Hotel Tamanaco | 2007 | (a) | 80.000,00 | | | | | |
| Hotel Tamanaco | 2007 | | | 10-mar-2008 | 10-mar-2012 | | 80,000,00 | 14,780% |
| Industrias Unicon, C.A. | 2006-II | (a) | 64.500,00 | | | | | |
| Industrias Unicon, C.A. | 2006-II-1 | | | 29-ene-2007 | 29-ene-2012 | | 11,500,00 | 14,790% |
| Industrias Unicon, C.A. | 2006-II-2 | | | 8-feb-2007 | 8-feb-2012 | | 20,898,00 | 14,650% |
| Industrias Unicon, C.A. | 2006-II-3 | | | 8-feb-2007 | 8-feb-2012 | | 17,000,00 | 14,650% |
| Industrias Unicon, C.A. | 2007-I | (a) | 64.500,00 | | | | | |
| Industrias Unicon, C.A. | 2007-I-3 | | | 7-may-2008 | 7-may-2011 | | 21,500,00 | 16,170% |
| Inelectra S.A.C.A. | 2008 | (a) | 20.000,00 | | | | | |
| Inelectra | 2008-1 | | | 28-jul-2008 | 28-jul-2011 | | 10,000,00 | 14,180% |
| Inversiones Selva | 2008-I | (a) | 86.000,00 | | | | | |
| Inversiones Selva | 2008-1 | | | 29-oct-2008 | 29-oct-2012 | | 21,500,00 | 17,770% |
| Inversiones Selva | 2008-2 | | | 29-oct-2008 | 29-oct-2012 | | 21,500,00 | 17,770% |
| Manufactura de Papel, C.A. | 2007-I | (a) | 50.000,00 | | | | | |
| Manufactura de Papel, C.A. | 2007-I-I | | | 24-sep-2007 | 24-sep-2011 | | 12,500,00 | 12,170% |
| Manufactura de Papel, C.A. | 2007-I-II | | | 1-oct-2007 | 1-oct-2011 | | 11,500,00 | 12,410% |
| Manufactura de Papel, C.A. | 2007-I-III | | | 26-oct-2007 | 26-oct-2011 | | 10,200,00 | 12,510% |
| Manufactura de Papel, C.A. | 2007-I-IV | | | 8-feb-2008 | 8-feb-2012 | | 12,500,00 | 15,410% |

Indicadores del Mercado

Mercado Primario

Resumen del Estado de las Obligaciones en el Registro Nacional de Valores Amortización por Redención Fija al 30-04-2011

| Nombre de la Sociedad | Serie | Monto Autorizado | | Fecha | | Monto Emitido Mes M Bs. | Monto Circulación M Bs. | % Interés 04/11 (1) |
|---|---------------|------------------|----------------------|-------------|-------------|-------------------------|-------------------------|---------------------|
| | | Nº de Títulos | M Bs. | Emisión | Vencimiento | | | |
| Mantex | 2008 | (a) | 50.000,00 | | | | | |
| Mantex | 2008-1 | | | 15-abr-2008 | 15-abr-2012 | | 12.500,00 | 14,710% |
| Mantex | 2008-2 | | | 9-jul-2008 | 9-jul-2012 | | 12.500,00 | 14,710% |
| Mantex | 2008-3 | | | 14-jul-2008 | 14-jul-2012 | | 12.500,00 | 14,710% |
| Mercantil Servicios Financieros, C.A. | 2007-I | (a) | 100.000,00 | | | | | |
| Mercantil Servicios Financieros, C.A. | 2007-I-2 | | | 23-may-2007 | 23-may-2011 | | 20.000,00 | 12,620% |
| Microfin A.C. | 2008-I | (a) | 20.000,00 | | | | | |
| Microfin A.C. | 2008-I-1 | | | 29-ene-2009 | 28-ene-2012 | | 10.000,00 | 15,010% |
| Microfin A.C. | 2008-I-2 | | | 29-abr-2009 | 28-ene-2012 | | 10.000,00 | 15,010% |
| Petróleos de Venezuela, S.A. (PDVSA) | 2010 | (a) | 12.900.000,00 | | | | | |
| Petróleos de Venezuela, S.A. (PDVSA) | 2010 Unica | | | 29-oct-2010 | 2-nov-2017 | | 12.900.000,00 | 8,500% |
| Petróleos de Venezuela, S.A. (PDVSA) | 2011 Unica | | | 17-feb-2011 | 17-feb-2022 | | | 12,750% |
| Provencesa | 2007 | (a) | 100.000,00 | | | | | |
| Provencesa | 2007-3 | | | 19-may-2008 | 19-may-2011 | | 25.000,00 | 15,350% |
| Provencesa | 2007-4 | | | 19-may-2008 | 19-may-2011 | | 25.000,00 | 15,350% |
| Provencesa | 2008 | (a) | 50.000,00 | | | | | |
| Provencesa | 2008-1 | | | 19-feb-2009 | 19-ago-2011 | | 11.319,00 | 15,250% |
| Suelopetrol Exploration & Production, C.A. | 2009 | (a) | 70.000,00 | | | | | |
| Suelopetrol Exploration & Production, C.A. | 2009-I-III | | | 1-dic-2009 | 1-dic-2012 | | 30.000,00 | 17,680% |
| Suelopetrol Exploration & Production, C.A. | 2009-IV-VII | | | 1-dic-2009 | 1-dic-2012 | | 40.000,00 | 17,680% |
| Supercable Alk Internacional, S.A | 2007 | (a) | 115.000,00 | | | | | |
| Supercable Alk Internacional, S.A | 2007-1 | | | 12-mar-2007 | 12-mar-2012 | | 10.000,00 | 14,750% |
| Supercable Alk Internacional, S.A | 2007-2 | | | 12-mar-2007 | 12-mar-2012 | | 10.000,00 | 14,750% |
| Supercable Alk Internacional, S.A | 2007-3 | | | 12-mar-2007 | 12-mar-2012 | | 10.000,00 | 14,750% |
| Supercable Alk Internacional, S.A | 2007-4 | | | 12-mar-2007 | 12-mar-2012 | | 10.000,00 | 14,750% |
| Supercable Alk Internacional, S.A | 2007-5 | | | 12-mar-2007 | 12-mar-2012 | | 10.000,00 | 14,750% |
| Supercable Alk Internacional, S.A | 2007-6 | | | 12-mar-2007 | 12-mar-2012 | | 10.000,00 | 14,750% |
| Supercable Alk Internacional, S.A | 2007-7 | | | 12-mar-2007 | 12-mar-2012 | | 10.000,00 | 14,750% |
| Supercable Alk Internacional, S.A | 2007-8 | | | 12-mar-2007 | 12-mar-2012 | | 10.000,00 | 14,750% |
| Supercable Alk Internacional, S.A | 2007-9 | | | 12-mar-2007 | 12-mar-2012 | | 10.000,00 | 14,750% |
| Supercable Alk Internacional, S.A | 2007-10 | | | 12-mar-2007 | 12-mar-2012 | | 10.000,00 | 14,750% |
| Supercable Alk Internacional, S.A | 2007-11 | | | 12-mar-2007 | 12-mar-2012 | | 15.000,00 | 14,750% |
| Toyota Servicios de Venezuela, C.A. | 2007 | (a) | 400.000,00 | | | | | |
| Toyota Servicios de Venezuela, C.A. | 2007-I | | | 26-jun-2007 | 26-jun-2012 | | 100.000,00 | 12,130% |
| Toyota Servicios de Venezuela, C.A. | 2007-II | | | 26-jun-2007 | 26-jun-2012 | | 100.000,00 | 12,130% |
| Toyota Servicios de Venezuela, C.A. | 2007-III | | | 28-ago-2007 | 28-ago-2012 | | 54.352,00 | 12,440% |
| Toyota Servicios de Venezuela, C.A. | 2008 | (a) | 200.000,00 | | | | | |
| Toyota Servicios de Venezuela, C.A. | 2008-III | | | 15-jul-2008 | 15-jul-2011 | | 288,00 | 15,480% |
| Toyota Servicios de Venezuela, C.A. | 2008-V | | | 15-jul-2008 | 15-jul-2011 | | 20.000,00 | 15,480% |
| Toyota Servicios de Venezuela, C.A. | 2008-VI | | | 21-jul-2008 | 21-jul-2011 | | 20.000,00 | 15,480% |
| Toyota Servicios de Venezuela, C.A. | 2008-VII | | | 21-jul-2008 | 21-jul-2011 | | 16.500,00 | 15,480% |
| Toyota Servicios de Venezuela, C.A. | 2008-X | | | 23-jul-2008 | 23-jul-2011 | | 12,00 | 15,480% |
| Toyota Servicios de Venezuela, C.A. | 2010 | (a) | 200.000,00 | | | | | |
| Toyota Servicios de Venezuela, C.A. | 2010-I | | | 24-ene-2011 | 24-ene-2014 | | 20.000,00 | 14,000% |
| Toyota Servicios de Venezuela, C.A. | 2010-II | | | 14-feb-2011 | 14-feb-2014 | | | 14,000% |
| Toyota Servicios de Venezuela, C.A. | 2010-III | | | 14-feb-2011 | 14-feb-2014 | | 20.000,00 | 14,000% |
| Toyota Servicios de Venezuela, C.A. | 2010-IV | | | 28-mar-2011 | 28-mar-2014 | | | 14,000% |
| Valores Inmobiliarios de Venezuela | 2009 | (a) | 5.000,00 | | | | | |
| Valores Inmobiliarios de Venezuela | 2009-1 | (a) | | 23-dic-2009 | 23-dic-2011 | | 5.000,00 | 20,000% |
| | | 0 | 43.395.500,00 | | | 0,00 | 15.602.569,00 | 15,153% |

Fuente: Superintendencia Nacional de Valores

(1) Para el Cálculo se utilizan Promedios Ponderados

(a) Título único (Colocación en series)

Indicadores del Mercado

Mercado Primario

Tasa Promedio de los Papeles Comerciales, Obligaciones, Títulos de Participación comparativas con Tasas de Interés Activas y Pasivas Bancarias Abril 2010 – Abril 2011

| MES | Activas | Pasivas | Obligaciones | Papeles Comerciales | Títulos de Participación |
|--------|---------|---------|--------------|---------------------|--------------------------|
| abr-10 | 17,95% | 14,50% | 16,06% | 15,57% | 17,28% |
| may-10 | 17,93% | 14,87% | 15,76% | 15,98% | 17,69% |
| jun-10 | 17,65% | 14,55% | 15,63% | 15,64% | 16,58% |
| jul-10 | 17,73% | 14,95% | 15,47% | 16,05% | 16,58% |
| ago-10 | 17,97% | 14,58% | 15,56% | 14,76% | 16,22% |
| sep-10 | 17,97% | 14,58% | 15,56% | 14,76% | 16,22% |
| oct-10 | 17,07% | 14,51% | 15,38% | 12,26% | 15,88% |
| nov-10 | 17,54% | 14,53% | 15,28% | 14,63% | 15,05% |
| dic-10 | 17,89% | 15,00% | 15,30% | 14,63% | 15,31% |
| ene-11 | 17,53% | 15,04% | 15,30% | 15,25% | 15,02% |
| feb-11 | 17,85% | 14,89% | 15,23% | 0,00% | 16,05% |
| mar-11 | 17,13% | 14,86% | 15,18% | 0,00% | 16,05% |
| abr-11 | 17,69% | 15,04% | 15,15% | 4,50% | 16,05% |

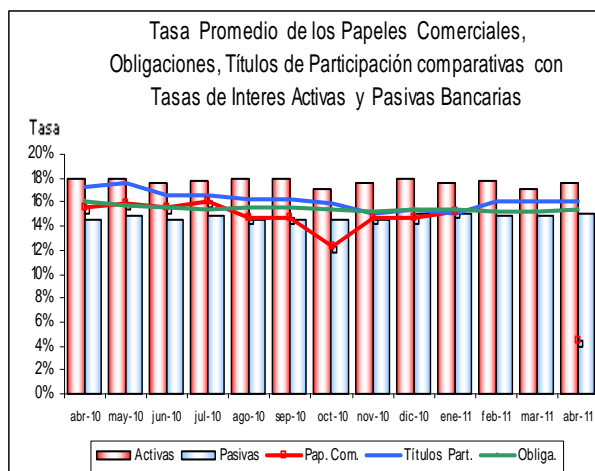

Fuente: Superintendencia Nacional de Valores y BCV.

Fuente: Superintendencia Nacional de Valores y BCV.
Tasa con promedios ponderados.

Bolsa Pública de Valores Bicentenario (BPVB) Colocación Primaria Acumulada (Millones de Bolívars)

| Fecha | Renta Fija | Monto Bs. |
|---------|-----------------------------|---------------|
| Febrero | Obligaciones Quirografarias | 22.300.000,00 |
| Marzo | Obligaciones Quirografarias | 27.500.000,00 |
| Abril | Obligaciones Quirografarias | 27.500.000,00 |

Fuente: Página web de la Bolsa Pública de Valores Bicentenario (BPVB)

(1) Corresponden a los montos colocados de Envases Venezolanos, C.A. (serie I y II) y Toyota Services de Venezuela, C.A.

Indicadores del Mercado

Mercado Secundario

Montos Negociados en la Bolsa de Valores de Caracas, C.A. (Millones de Bolívares)

| Fecha | Acciones (1) | Vebonos | Bonos PDVSA | Bonos Privados | Total Negociado MM Bs. |
|--------------|---------------|-------------|-------------|----------------|------------------------|
| abr-10 | 24,50 | 0,00 | 0,00 | 9,00 | 33,50 |
| may-10 | 17,39 | 0,00 | 0,00 | 0,00 | 17,39 |
| jun-10 | 11,14 | 0,00 | 0,00 | 3,06 | 14,20 |
| jul-10 | 8,04 | 0,00 | 0,00 | 0,00 | 8,04 |
| ago-10 | 12,31 | 0,00 | 0,00 | 0,00 | 12,31 |
| sep-10 | 26,08 | 0,00 | 0,00 | 73,46 | 99,54 |
| oct-10 | 8,14 | 0,00 | 0,00 | 23,74 | 31,88 |
| nov-10 | 9,28 | 0,00 | 0,00 | 0,00 | 9,28 |
| dic-10 | 22,83 | 0,00 | 0,00 | 77,05 | 99,88 |
| ene-11 | 5,57 | 0,00 | 0,00 | 0,00 | 5,57 |
| feb-11 | 6,31 | 0,00 | 0,00 | 0,00 | 6,31 |
| mar-11 | 6,07 | 0,00 | 0,00 | 0,00 | 6,07 |
| abr-11 | 11,94 | 0,00 | 0,00 | 0,00 | 11,94 |
| Total | 169,59 | 0,00 | 0,00 | 186,31 | 355,90 |

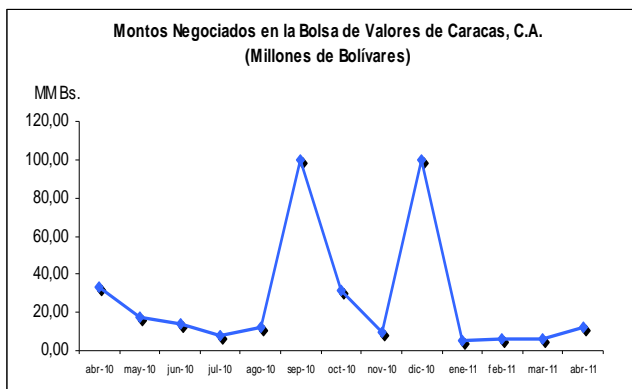

Fuente: Bolsa de Valores de Caracas, C.A.
(1) Incluye los montos negociados en ADR's.

Fuente: Bolsa de Valores de Caracas, C.A.

Participación Porcentual de los Operadores de Valores Autorizados en los Montos Negociados en la Bolsa de Valores de Caracas, C.A.

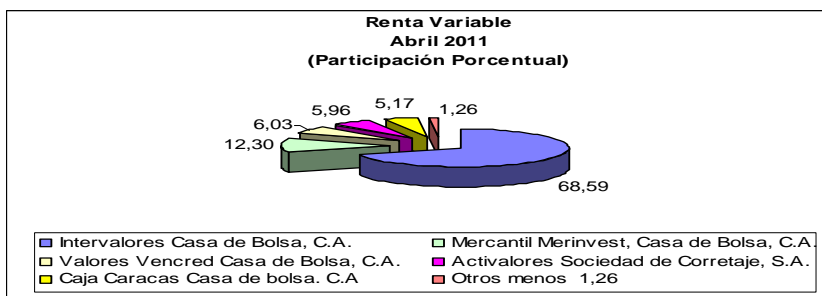

Fuente: Bolsa de Valores de Caracas, C.A.

Montos Negociados en la Bolsa de Productos e Insumos Agropecuarios de Venezuela, C.A. (Millones de Bs.)

| Mes | Mon- MM Bs. 2010 | | | Mon- MM Bs. 2011 | | | VAR. % |
|-----|------------------|------------------|--------|------------------|------------------|-------|---------|
| | Físicos | Instrum. Financ. | total | Físicos | Instrum. Financ. | total | |
| Ene | 0,00 | 51,07 | 51,07 | 0,00 | 42,28 | 42,28 | -17,22 |
| Feb | 0,00 | 82,06 | 82,06 | 0,00 | 0,00 | 0,00 | -100,00 |
| Mar | 0,00 | 50,58 | 50,58 | 0,00 | 0,00 | 0,00 | -100,00 |
| Abr | 0,00 | 154,15 | 154,15 | 0,00 | 0,00 | 0,00 | -100,00 |

Fuente: Página web de Bolpriaven.

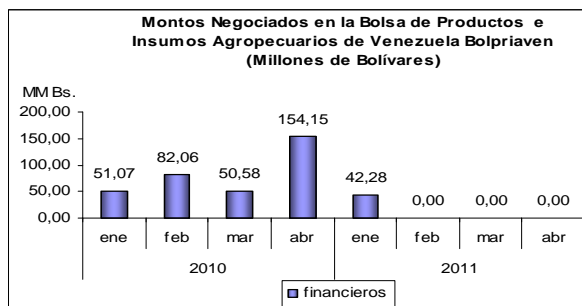

Fuente: Página web de Bolpriaven.

Índices Bursátiles

Índice Bursátil Caracas, Financiero e Industrial

| ÍNDICES | Mar-2011 | Abr-2011 | VAR % |
|------------|------------|------------|-------|
| IBC | 70.311,55 | 73.784,60 | 4,94 |
| FINANCIERO | 113.079,98 | 119.747,62 | 5,90 |
| INDUSTRIAL | 50.094,47 | 50.004,29 | -0,18 |

Fuente: Bolsa de Valores de Caracas, C.A.

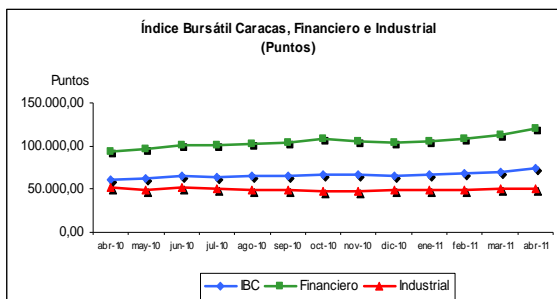

Fuente: Bolsa de Valores de Caracas, C.A.

Principales Índices Bursátiles

Internacionales (Puntos)

| Índices | País | mar-11 | abr-11 | VAR % |
|---------|----------|-----------|-----------|-------|
| DOW | EE.UU. | 12.319,73 | 12.810,54 | 3,98 |
| S&P | EE.UU. | 1.325,83 | 1.363,61 | 2,85 |
| NASDAQ | EE.UU. | 2.781,07 | 2.873,54 | 3,32 |
| FTSE | LONDRES | 5.908,76 | 6.069,90 | 2,73 |
| DAX | ALEMANIA | 7.041,31 | 7.535,14 | 7,01 |
| IBEX | ESPAÑA | 10.576,50 | 10.878,90 | 2,86 |
| NIKKEI | JAPÓN | 9.755,10 | 9.849,74 | 0,97 |

Fuente: Reuters.

Latinoamericanos (Puntos)

| Índices | País | mar-11 | abr-11 | VAR % |
|---------|-----------|-----------|-----------|-------|
| Bovespa | BRASIL | 68.586,70 | 66.132,86 | -3,58 |
| IGPA | CHILE | 21.871,92 | 22.784,53 | 4,17 |
| IGBC | COLOMBIA | 14.469,66 | 14.384,20 | -0,59 |
| IPC | MÉXICO | 37.440,51 | 36.962,62 | -1,28 |
| IBC | VENEZUELA | 70.311,55 | 73.784,60 | 4,94 |

Fuente: Reuters.

Bonos

Bono Global 27 (Precio %)

| Global 27 | mar-11 | abr-11 | Var |
|-----------|--------|--------|-------|
| Argentina | 33,13 | 34,25 | 3,38 |
| Brasil | 150,50 | 150,12 | -0,25 |
| Colombia | 118,50 | 118,87 | 0,31 |
| Venezuela | 73,83 | 72,18 | -2,23 |

Letras del Tesoro de Estados Unidos (Rendimiento)

| Bonos EEUU | mar-11 | abr-11 | Var |
|------------|--------|--------|------|
| 10 años | 3,45 | 3,62 | 0,17 |
| 30 años | 4,51 | 4,75 | 0,24 |

Fuente: Reuters

Variables

Macroeconómicas

Tasas Activas, Pasivas y Reservas Internacionales

| Categoría | Mar 2011 | Abr-2011 |
|--|----------|----------|
| Tasas Activas | 17.13% | 17.69% |
| Tasas Pasivas | 14.86% | 15.04% |
| Reservas Internacionales (US\$ millones) | 26.864 | 26.697 |

Fuente: Banco Central de Venezuela

Otras Decisiones de la Superintendencia Nacional de Valores

| Recurso de Reconsideración | | |
|--|---|------------------------|
| Nombre | Decisión | Resolución y Fecha |
| Valores Inmobiliarios de Venezuela, C.A (VIVE) | La Superintendencia Nacional de Valores con fundamento en lo previsto en el artículo 90 de la Ley Orgánica de Procedimientos Administrativos resolvió, declarar <u>sin lugar</u> el Recurso de Reconsideración interpuesto por la sociedad mercantil Valores Inmobiliarios de Venezuela, C.A (VIVE), en contra de Resolución No. 022-2010 del 11-11-2010. | 077-2011 08-04-2011 |
| Carlos Escobar Ledezma | La Superintendencia Nacional de Valores en uso de sus atribuciones conferidas en los artículos 4 y artículo 19 numeral 3 de la Ley de Mercado de Valores y de conformidad con el artículo 94 de la Ley Orgánica de Procedimientos Administrativos resolvió, declarar <u>sin lugar</u> el Recurso de Reconsideración interpuesto por Carlos Escobar Ledezma, en contra de Resolución No. 057-2010 del 29 de abril de 2010. | 090-2011 15-04-2011 |

Otras Decisiones de la Superintendencia Nacional de Valores

| Cancelación de Operador de Valores Autorizado | | |
|---|--|------------------------|
| Nombre | Decisión | Resolución y Fecha |
| Del Sur Casa de Bolsa, C.A | Cancelar la Inscripción en el Registro Nacional de Valores de la sociedad mercantil Del Sur Casa de Bolsa, C.A para actuar como Operador de Valores Autorizados. | 068-2011 04-04-2011 |
| José Manuel Egui Stolk | Cancelar la Inscripción en el Registro Nacional de Valores del ciudadano José Manuel Egui Stolk, para actuar como Operador de Valores Autorizado. | 073-2011 08-04-2011 |
| Bancaribe Casa de Bolsa, C.A | Cancelar la Inscripción en el Registro Nacional de Valores a la sociedad mercantil Bancaribe Casa de Bolsa, C.A., para actuar como Operador de Valores Autorizado. | 074-2011 08-04-2011 |
| Bencorp Casa de Bolsa, C.A | Cancelar la Inscripción en el Registro Nacional de Valores de la sociedad mercantil Bencorp Casa de Bolsa, C.A, para actuar como Operador de Valores Autorizado. | 075-2011 08-04-2011 |
| Provalores Sociedad de Corretaje, C.A | Cancelar la Inscripción en el Registro Nacional de Valores de la sociedad mercantil Provalores Sociedad de Corretaje, C.A, para actuar como Operador de Valores Autorizado. | 078-2011 08-04-2011 |
| Miguel Ángel Marcano | Cancelar la Inscripción en el Registro Nacional de Valores del ciudadano Miguel Angel Marcano, para actuar como Operador de Valores Autorizado. | 079-2011 08-04-2011 |
| Juan Carlos Dao Yanes | Cancelar la Inscripción en el Registro Nacional de Valores del ciudadano Juan Carlos Dao Yanes, para actuar como Operador de Valores Autorizado. | 080-2011 08-04-2011 |
| Juan Carlos Escotet Rodríguez | Cancelar la Inscripción en el Registro Nacional de Valores del ciudadano Juan Carlos Escotet Rodríguez, para actuar como Operador de Valores Autorizado. | 081-2011 08-04-2011 |
| Optivalores Sociedad de Corretaje, C.A | Cancelar la Inscripción en el Registro Nacional de Valores de la sociedad mercantil Optivalores Sociedad de Corretaje, C.A, para actuar como Operador de Valores Autorizado. | 082-2011 08-04-2011 |
| Premier Valores Sociedad de Corretaje de Valores, C.A | Cancelar la Inscripción en el Registro Nacional de Valores de la sociedad mercantil, Premier Valores Sociedad de Corretaje de Valores, C.A, para actuar como Operador de Valores Autorizado. | 085-2011 13-04-2011 |
| Accede Sociedad de Corretaje de Valores, C.A | Cancelar la Inscripción en el Registro Nacional de Valores de la sociedad mercantil Accede Sociedad de Corretaje de Valores, C.A, para actuar como Operador de Valores Autorizado. | 087-2011 13-04-2011 |
| Carlos Gustavo Reyna Acosta | Cancelar la Inscripción en el Registro Nacional de Valores del ciudadano Carlos Gustavo Reyna Acosta, para actuar como Operador de Valores Autorizado. | 091-2011 25-04-2011 |

Otras Decisiones de la Superintendencia Nacional de Valores

| Liquidación | | |
|---|---|------------------------|
| Nombre | Decisión | Resolución y Fecha |
| Primus Renta Fija; Fondo Mutual de Inversión de Capital Abierto, C.A; Primus USA Fondo Mutual de Inversión de Capital Abierto, C.A; Primus USA Renta, Fondo Mutual de Inversión de Capital Abierto, C.A y Primus Sociedad Administradora de Entidades de Inversión Colectiva, C.A | La Superintendencia Nacional de Valores actuando de conformidad con el artículo 21 de la Ley de Mercado de Valores resolvió, designar al ciudadano Carlos Figuera como liquidador de las siguientes sociedades mercantiles: Primus Renta Fija, Fondo Mutual de Inversión de Capital Abierto, C.A; Primus USA Fondo Mutual de Inversión de Capital Abierto, C.A; Primus USA Renta, Fondo Mutual de Inversión de Capital Abierto, C.A y Primus Sociedad Administradora de Entidades de Inversión Colectiva, C.A | 076-2011 08-04-2011 |
| Humboldt Casa de Bolsa, C.A | La Superintendencia Nacional de Valores actuando de conformidad con el artículo 21 de la Ley de Mercado de Valores resolvió, designar a la ciudadana Maritza Mosqueda como liquidador de la sociedad mercantil Humboldt Casa de Bolsa, C.A. | 086-2011 13-04-2011 |

| Multa | | |
|--|---|------------------------|
| Nombre | Decisión | Resolución y Fecha |
| GL4 Valores Sociedad de Corretaje, C.A | La Superintendencia Nacional de Valores en concordancia con los artículos 2 y 68 numeral 4 y 137 numeral 7 de la Ley de Mercado de Capitales, aplicable Ratio Tempore, actuales artículos 4, 19 numeral 3 de la Ley de Mercado de Valores y el artículo 50 ejusdem, resolvió sancionar a la sociedad mercantil GL4 Valores Sociedad de Corretaje, C.A, con multa de 550 unidades tributarias de Bs. 65,00 vigente para el momento de la detección del incumplimiento, equivalente a Bs. 35.750,00. | 083-2011 08-04-2011 |
| Corp Casa de Bolsa, C.A | La Superintendencia Nacional de Valores en concordancia con los artículos 9 numeral 15 de la Ley de Mercado de Capitales, artículos 68 numeral 4 y artículo 137 numerales 6 y 7, aplicables "ratio tempore", actuales artículos 19 numeral 3, 48 y 50 numeral 7 de Ley de Mercado de Valores, resolvió, sancionar a la sociedad mercantil Corp Casa de Bolsa, C.A., con tres multas de 550 unidades tributarias con un valor de Bs. 65 la unidad tributaria cada una, vigente para el momento de la detección del incumplimiento, equivalente a Bs. 35.750,00, para un total de Bs. 107250,00 | 088-2011 15-04-2011 |
| Kairos Sociedad de Corretaje de Valores, C.A | La Superintendencia Nacional de Valores en concordancia con los artículos 2 y 68 numeral 4 de la Ley de Mercado de Capitales, artículos 137 numeral 6 y 7, aplicables "ratio tempore", actuales artículos 19 numeral 3, 48 y 50 de Ley de Mercado de Valores, resolvió, sancionar a la sociedad mercantil Kairos Sociedad de Corretaje de Valores, C.A., con multa de 550 unidades tributarias con un valor de Bs. 65 la unidad tributaria vigente para el momento de la detección del incumplimiento, equivalente a Bs. 35.750,00. | 089-2011 15-04-2011 |

Otras Decisiones de la Superintendencia Nacional de Valores

| Normas | | |
|---|--|------------------------|
| Nombre | Decisión | Resolución y Fecha |
| Normas para la Liquidación Administrativa de los Operadores de Valores Autorizados, Casa de Bolsa Agrícola, Entidades de Inversión Colectiva y sus Sociedades Administradoras | La Superintendencia Nacional de Valores, en su función reguladora y de control otorgada por la Ley de Mercado de Valores podrá adoptar las medidas necesarias para resguardar los intereses de quienes hayan efectuado inversiones en valores, por lo que dictó las: "Normas para la liquidación Administrativa de los Operadores de Valores Autorizados, Casa de Bolsa Agrícola, Entidades de Inversión Colectiva y sus Sociedades Administradoras" | 071-2011 08-04-2011 |

| Reglamentos | | |
|--|--|------------------------|
| Nombre | Decisión | Resolución y Fecha |
| Reforma Parcial del Reglamento General de la Bolsa Pública de Valores Bicentenario | La Superintendencia Nacional de Valores con la finalidad de lograr una mayor celeridad y optimizar la funcionalidad de las actividades que por la Ley está llamada a cumplir la Bolsa Pública de Valores Bicentenario, actuando de conformidad con los artículos 4 y 24 de la Ley de Mercado de Valores, dictó la "Reforma Parcial del Reglamento General de la Bolsa Pública de Valores Bicentenario" | 072-2011 08-04-2011 |

| Tasas y Contribuciones | | |
|----------------------------|---|---------------------|
| Nombre | Decisión | Resolución y Fecha |
| Copia Simple y Certificada | La Superintendencia Nacional de Valores, en uso de la atribución conferida en el numeral 19 del artículo 8 de la Ley de Mercado de Valores, en concordancia con el artículo 1 párrafo segundo numeral 7 de las Normas Relativas a las Tasas y Contribuciones que deben cancelar las Personas Sometidas al Control de la Superintendencia Nacional de Valores, resolvió que por cada copia simple deberá cancelar 0,02 UT y la copia certificada equivalente a 0,07 UT, considerando para ambas que la unidad tributaria actual representa la cantidad de Bs. 76, es decir tendrá una valor de Bs. 1,52 y Bs. 5,32 respectivamente. Quedando entendido que las posteriores modificaciones de la unidad tributaria se ajustará automáticamente al valor de la unidad tributaria que le corresponda. | 069-2011 04-04-1 |

| Nota Marginal | | |
|-----------------------------|--|------------------------|
| Nombre | Decisión | Resolución y Fecha |
| Juan Bautista Abrante López | Estampar nota marginal en el Registro Nacional de Valores en la cual conste la <u>desincorporación</u> del ciudadano Juan Bautista Abrante López <u>como socio designado</u> responsable para suscribir los informes de auditoría de la sociedad civil Rodríguez Velázquez & Asociados | 084-2011 13-04-2011 |

Mercado Financiero

El Mercado Financiero (MF), es un mercado donde oferentes y demandantes realizan transacciones de fondos, compran y venden cualquier activo financiero y determinan los precios de los activos financieros.

En este mercado permite el flujo de fondos de las unidades superavitarias a unidades deficitarias a través de los mercados e intermediarios. Se puede clasificar de acuerdo al tiempo, es decir corto plazo cuyos instrumentos tienen un horizonte de maduración máximo un año se conoce como mercado monetario, mientras que el mercado de mediano y largo plazo se identifica como mercado de valores. En el caso de Venezuela en el mercado de valores contempla también instrumentos a corto plazo (los papeles comerciales).

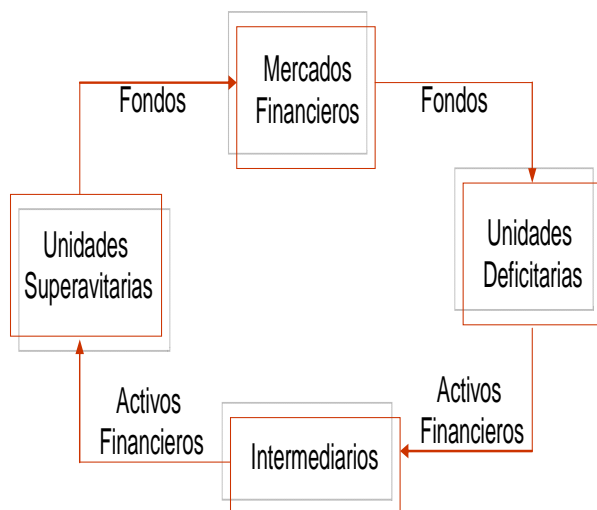

El Mercado Financiero se clasifica en:

- Mercado Monetario: Este se refiere a transacciones de corto plazo, el activo financiero a más corto plazo es el dinero, billetes, depósitos en cuenta corriente (M1) y más los depósitos de ahorro, a plazo entre otros. Se le conoce también como liquidez monetaria o dinero de uso amplio (M2). Permite la convertibilidad de activos financieros de corto plazo en dinero y al Banco Central ejecuta sus Políticas monetarias.

- El Mercado de Valores: Es el conjunto de instrumentos e instituciones financieras que proporcionan el mecanismo para transferir o distribuir capitales de la masa de ahorradores hacia los demandantes de tales capitales, canaliza el ahorro a objeto de ofrecer un rendimiento al inversionista. Para las empresas se constituye en una alternativa para obtener fondos para su actividad económica. Abre el acceso y las posibilidades a la pequeña y mediana empresa, facilita y abarata el financiamiento.

Clasificación:

Mercado Primario: Es aquel en el que se emiten y se colocan los valores de renta fija y renta variable por primera vez.

Mercado Secundario: Es aquel donde se negocian los valores previamente colocados en el mercado primario, es pues un mercado de segunda mano o mercado de reventa. Este mercado a su vez se clasifica en:

- ✓ Mercado Bursátil: Es aquel en el que se negocian y contratan valores de renta fija y renta variable admitidos a cotización oficial en bolsa.
- ✓ Mercado Extrabursátil: Son las negociaciones que se realizan fuera de bolsa (Over the Counter Market).

Clasificación de los Valores:

Renta Variable: La rentabilidad de los valores (acciones) está sujeta al desempeño económico-financiero de la empresa.

Renta Fija: Los valores representativos de deuda (obligaciones, papeles comerciales, títulos de participación) responden a una estipulación contractual, cuya rentabilidad es independiente del resultado económico-financiero de la empresa emisora.

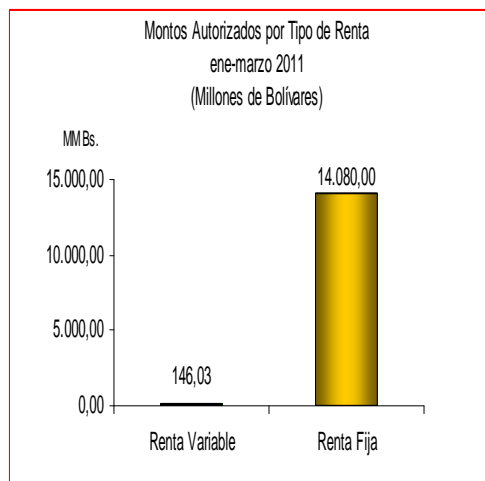

Fuente: Superintendencia Nacional de Valores