



InfoValores

Órgano Informativo mensual de la Superintendencia Nacional de Valores

MAYO 2011

www.cnv.gob.ve



Tomás Eduardo Sánchez Mejías
Superintendente Nacional de Valores

Omar Cerrada
Auditoría Interna (E)

Julio Suárez P.
Consultoría Jurídica

Carlos Méndez
Oficina de Administración y Servicios

Félix Naranjo
Oficina de Recursos Humanos

Rebeca Corrales
Oficina de Comunicación y Relaciones Institucionales

María Alejandra Muñoz
Oficina de Registro Nacional de Valores (E)

Luis Gómez
Oficina de Atención al Ciudadano (E)

César Quiroga
Oficina de Sistemas y Tecnologías de la Información

Edgar Martínez
Gerencia de Control de Intermediarios, Auditoría e Inspección

José Luis Vital T.
Gerencia Control de Oferta Pública

Av. Francisco Solano López,
entres Av. Los Jabillos y Calle San Gerónimo,
Sabana Grande, Municipio Libertador, D.C.
(0212) 761.94.46 – 761.96.66
761.91.36 – 761.91.37

Contenido

Indicadores del Mercado

Mercado Primario

- Ofertas Públicas de Títulos Valores autorizados, Mayo 2010 – Mayo 2011
- Ofertas Públicas de Títulos Valores comparativas, Enero-Mayo 2010 / Enero-Mayo 2011
- Ofertas Públicas de Acciones según la actividad económica al 31/05/2011
- Monto en circulación de los Títulos de Participación al 31/05/2011
- Resumen del Estado de las Obligaciones en el Registro Nacional de Valores, autorización por Redención Fija al 31/05/2011
- Tasas de las Obligaciones y Papeles Comerciales, comparativas con las Tasas de Interés Pasivas y Activas Bancarias
- Montos colocados en la Bolsa Pública de Valores Bicentenario (BPVB)

Mercado Secundario

- Montos negociados en la Bolsa de Valores de Caracas, C.A.
- Montos negociados en la Bolsa de Productos e Insumos Agropecuarios de Venezuela, C.A.

Índices Bursátiles

- Índice Bursátil Caracas, Financiero e Industrial
- Principales Índices Bursátiles Internacionales
- Principales Índices Bursátiles Latinoamericanos

Bonos

- Bono Global 27
- Letras del Tesoro de Estados Unidos

Variables Macroeconómicas

Otras decisiones de la Superintendencia Nacional de Valores (SNV)

Aspectos Relacionados con el Mercado de Valores Venezolano

Noticias Relevantes

La Función Social en la Superintendencia Nacional de Valores (SNV)

Depósito legal pp: 760924

Octubre 2010

Caracas - Venezuela

Noticias del Mercado de Valores Venezolano

La Superintendencia Nacional de Valores, en uso de la atribución conferida en el artículo 8 numerales 6 y 21 de la Ley de Mercado de Valores, resolvió cancelar:

-Hotel Tamanaco, C.A., la autorización para hacer oferta pública de 12.302.820 acciones, con un valor nominal de Bs. 0,21 cada una, por un monto de Bs. 2.583.592,20 00 y la inscripción en el Registro Nacional de Valores (a solicitud del emisor).

-H.L.Boulton & Co., S.A., la autorización para hacer oferta pública de 4.500.166 acciones comunes, con un valor nominal de Bs. 10,00 cada una, por un monto de Bs. 45.001.660,00 y la inscripción en el Registro Nacional de Valores (a solicitud del emisor).

-RBS Securities Venezuela, Casa de Bolsa, C.A., para actuar como Operador de Valores Autorizado, mediante Resolución No. 085-1996, de fecha 04 de marzo de 1996.

-AVC Valores Sociedad de Corretaje de Títulos Valores, S.A., para actuar como Operador de Valores Autorizado, mediante Resolución No. 092-2008, del 06 de junio de 2008.

-Universal de Valores Sociedad de Corretaje, C.A. (UNIVAL), para actuar como Operador de Valores Autorizado, mediante Resolución No. 163-2004 del 15 de diciembre de 2004.

El Superintendente Nacional de Valores, actuando de conformidad con lo dispuesto en los artículos 4 y 21 de la Ley de Mercado de Valores, resolvió liquidar:

-U21 Mixto Fondo Mutual de Inversión de Capital Abierto, C.A. y designar a los ciudadanos Edgar Adoni Márquez y Carlos Aurelio Figuera como liquidadores.

-U21 Renta Fija Fondo Mutual de Inversión de Capital Abierto, C.A. y designar a los ciudadanos Edgar Adoni Márquez y Carlos Aurelio Figuera como liquidadores.

-Megaval casa de Bolsa, C.A. y designar al ciudadano Winston Mejias como liquidador.

-Canarias Fondo Mutual de Inversión de Capital Abierto, C.A. y designar a los ciudadanos Edgar Adoni Márquez y Carlos Aurelio Figuera como liquidadores.

-Interacciones Casa de Bolsa, C.A., designar al ciudadano Víctor Hugo Moreira Dávila como liquidador.

El Superintendente Nacional de Valores, actuando de conformidad con lo dispuesto en los artículos 4, 5 y 21 de la Ley de Mercado de Valores, en concordancia con los artículos 23 y 33 de las Normas para la Liquidación Administrativa de los Operadores de Valores Autorizados, Casa de Bolsa Agrícolas, Entidades de Inversión Colectiva y sus Sociedades Administradoras, resolvió:

-Declarar concluido el proceso de liquidación de C.A. Invertir Mercado de Capitales Sociedad de Corretaje de Valores. Ordenar la constitución de una Fianza por el 25% del patrimonio de la empresa al momento de acordar su liquidación y revocar la autorización para actuar como corredor público de títulos valores en los mercados primarios y secundario de C.A. Invertir Mercado de Capitales Sociedad de Corretaje de Valores, mediante Resolución No 065-1997 del 13 de marzo de 1997.

La Superintendencia Nacional de Valores, en uso de las atribuciones que le confieren, los artículos 45 (numeral 4), 46 (numeral 7) de la Ley Orgánica Contra la Delincuencia Organizada, promulgada el 27 de septiembre de 2005 y publicada el 26 de octubre de 2005, en la Gaceta Oficial de la República Bolivariana de Venezuela No 5.789 Extraordinaria, en concordancia con el artículo 19 de la Ley de Mercado de Valores dictó:

-Las "Normas relativas a la Administración y Fiscalización de los riesgos relacionados con los delitos de Legitimación de Capitales y Financiamiento al Terrorismo aplicables a las Instituciones reguladas por la Superintendencia Nacional de Valores", El objeto de la Norma es establecer las políticas, normas y procedimientos continuos y permanentes, que como mínimo los sujetos obligados, deben adoptar e implementar para prevenir la Legitimación de Capitales y Financiamiento al Terrorismo.

La Superintendencia Nacional de Valores, actuando de conformidad con lo establecido en los artículos 4 y 8 numeral 15 y artículo 19 de la Ley de Mercado de Valores, resolvió:

-Autorizar a la sociedad mercantil Compañía Anónima Nacional Teléfonos de Venezuela (CANTV) y sus empresas filiales, que adoptaron en forma anticipada las NIIF's en el año 2005, la preparación y presentación de los Estados Financieros, sin incluir el efecto por inflación, a partir del ejercicio que inicio el 01 de enero de 2011.

Noticias Económicas Relevantes

El Banco Central de Venezuela (BCV), informó:

-El Producto Interno Bruto (PIB) a precios constantes en el primer trimestre de 2011, reportó un significativo crecimiento de 4,5% respecto a similar período del año anterior, determinado por la mayor demanda agregada interna, tanto en gastos de consumo como de inversión, favorecido por un mayor flujo de divisas a los agentes económicos por parte de Cadivi y el Sitme, orientados hacia la producción y el consumo.

-El día 10 de mayo realizó la convocatoria de letras del tesoro, la primera de Bs. 300,00 millones con un plazo de 91 días, la segunda de Bs. 200,00 millones a un plazo de 105 días y la tercera de Bs. 100,00 millones a un plazo de 183 días, los montos fueron adjudicados en su totalidad el día de la fecha valor (11 de mayo de 2011).

-El día 11 de mayo realizó la convocatoria de subasta de Títulos de Interés Fijo (TIF), por un monto de Bs. 400,00 millones a un plazo de 2.017 días y un primer cupón del 18%. El monto fue adjudicado en su totalidad el día de la fecha valor (12 de mayo de 2011).

La agencia calificadora de riesgo Fitch disminuyó el pronóstico de la deuda soberana de Japón al pasar de "estable" a "negativo", debido al endeudamiento del gobierno luego del enorme costo del terremoto y el Tsunami, de igual forma redujo la calificación de riesgo de la deuda de Grecia a "B+" y puso al país en revisión para un posible nuevo recorte.

La empresa calificadora de riesgo Standard & Poor's, incrementó la calificación crediticia de Bolivia en moneda a largo plazo de "B" a "B+", debido a una reducción en la carga de endeudamiento del país y el fortalecimiento de las reservas en moneda extranjera.

El Índice Bursátil Caracas (IBC), el día 24-05-2011 marcó nuevo máximo histórico al ubicarse en 80.115,01 puntos en comparación al 23-05-2011 el cual fue de 79.902,01 puntos.

Indicadores del Mercado

Mercado Primario

Ofertas Públicas de Títulos Valores autorizadas Mayo 2010 – Mayo 2011 (Millones de Bolívares)

| Meses | Acciones | Papeles Comerciales | Obligaciones | Títulos de Participación | Total MM Bs. |
|--------------|------------|---------------------|---------------|--------------------------|---------------|
| may-10 | 0 | 0 | 0 | 0 | 0 |
| jun-10 | 0 | 0 | 0 | 0 | 0 |
| jul-10 | 0 | 0 | 0 | 0 | 0 |
| ago-10 | 46 | 0 | 0 | 0 | 46 |
| sep-10 | 0 | 0 | 0 | 0 | 0 |
| oct-10 | 0 | 0 | 12.900 | 0 | 12.900 |
| nov-10 | 0 | 0 | 0 | 0 | 0 |
| dic-10 | 0 | 0 | 200 | 0 | 200 |
| ene-11 | 142 | 500 | 13.580 | 0 | 14.222 |
| feb-11 | 4 | 0 | 0 | 0 | 4 |
| mar-11 | 0 | 0 | 0 | 0 | 0 |
| abr-11 | 0 | 0 | 0 | 0 | 0 |
| may-11 | 37 | 0 | 0 | 0 | 37 |
| TOTAL | 229 | 500 | 26.680 | 0 | 27.409 |

Fuente: Superintendencia Nacional de Valores

Ofertas Públicas de Títulos Valores comparativas Enero-Mayo 2010 / Enero-Mayo 2011 (Millones de Bolívares)

| TÍTULOS | Ene-May 2010 MM Bs. | % | Ene-May 2011 MM Bs. | % | Var. Relativa % |
|--------------------------|------------------------|---------------|------------------------|---------------|--------------------|
| Acciones | 178,63 | 100,00 | 182,63 | 1,28 | 0,00 |
| Papeles Comerciales | 0,00 | 0,00 | 500,00 | 3,51 | 0,00 |
| Obligaciones | 0,00 | 0,00 | 13.580,00 | 95,21 | 0,00 |
| Títulos de Participación | 0,00 | 0,00 | 0,00 | 0,00 | 0,00 |
| Total | 178,63 | 100,00 | 14.262,63 | 100,00 | 0,00 |

Fuente: Superintendencia Nacional de Valores

Oferta Pública de Acciones según la Actividad Económica al 31/05/2011

| Títulos | No de Títulos | Valor Nominal | Monto Total Bs. | Destinatario de la Oferta | Origen de los Fondos |
|---|-------------------|---------------|----------------------|---------------------------|-------------------------------|
| Banca Comercial y Universal | 17.900.000 | | 17.900.000,00 | | |
| Banco Nacional de Crédito, C.A., Banco Universal | 17.900.000 | 1,00 | 17.900.000,00 | A.A. | Dividendo Pagados en Efectivo |
| Bienes Inmuebles | 6.012.118 | | 6.012.118,00 | | |
| F.V.I. Fondo de Valores Inmobiliarios, SACA | | | | | |
| Acciones Clase "A" | 795.334 | 1,00 | 795.334,00 | A.A. | Utilidades no Distribuidoras |
| Acciones clase "B" | 5.216.784 | | 5.216.784,00 | | |
| | 6.012.118 | | 6.012.118,00 | | |
| Industria Manufacturera | 1.269.143 | | 12.691.430,00 | | |
| Cerámica Carabobo, SACA | 1.269.143 | 10,00 | 12.691.430,00 | A.A. | Efectivo |
| Total | 25.181.261 | | 36.603.548,00 | | |

Fuente: Superintendencia Nacional de Valores

Monto en Circulación de Papeles Comerciales al 31/05/2011

| EMPRESA | RESOLUCIÓN | FECHA AUTORIZACIÓN | FECHA INICIO EMISIÓN | FECHA VENCIMIENTO EMISIÓN | TASA RENDIMIENTO MAY.11 | MONTO AUTORIZADO M DE Bs. | MONTO EN CIRCULACIÓN M DE Bs. |
|---------------------------------------|------------|--------------------|----------------------|---------------------------|-------------------------|---------------------------|-------------------------------|
| PROVENCESA 2010-I | 016-2011 | 31-ene-2011 | 15-abr-2011 | 14-jul-2011 | 4,000% | 300.000,00 | 50.000,00 |
| PROVENCESA 2010-II | 016-2011 | 31-ene-2011 | 15-abr-2011 | 14-jul-2011 | 3,750% | 200.000,00 | 20.000,00 |
| TOTAL PAPELES COMERCIALES AL PORTADOR | | | | | 3,875% | 500.000,00 | 70.000,00 |

Fuente: Superintendencia Nacional de Valores

(1) Para el Cálculo se utilizan Promedios Ponderados

Monto en Circulación de los Títulos de Participación al 31/05/2011

| EMPRESA | Series | RESOLUCIÓN | FECHA AUTORIZACIÓN | FECHA INICIO EMISIÓN | FECHA VENCIMIENTO EMISIÓN | TASA RENDIMIENTO MAY-11 (1) | MONTO AUTORIZADO M. DE Bs. | MONTO EN CIRCULACIÓN M DE Bs. |
|--|--------|------------|--------------------|----------------------|---------------------------|-----------------------------|----------------------------|-------------------------------|
| Banco Nacional de Crédito, C.A. (El Emisor) y EL UNIVERSAL C.A. (El Interesado) | | 130-2009 | 29-oct-2009 | | | | 30.000,00 | |
| Diario el Universal, C.A. Serie 1 | | | | 24-nov-2009 | 24-nov-2011 | 15,730% | | 4.050,00 |
| TOTAL TÍTULOS DE PARTICIPACIÓN | | | | | | 15,730% | 30.000,00 | 4.050,00 |

Fuente: Superintendencia Nacional de Valores

(1) Para el Cálculo se utilizan Promedios Ponderados

Indicadores del Mercado

Mercado Primario

Resumen del Estado de las Obligaciones en el Registro Nacional de Valores Amortización por Redención Fija al 31-05-2011

| Nombre de la Sociedad | Serie | Monto Autorizado | | Fecha | | Monto Emitido Mes M Bs. | Monto Circulación M Bs. | % Interés 05/11 (1) |
|---|---------------|-------------------|------------------|-------------|-------------|-------------------------|-------------------------|---------------------|
| | | Nº de Títulos (a) | M Bs. | Emisión | Vencimiento | | | |
| ASERCA AIRLINES Venezuela | 2007 | (a) | 170.000,0 | | | | | |
| ASERCA AIRLINES Venezuela | 2007-I-VI | | | 19-oct-2007 | 19-oct-2012 | | 150.000,0 | 17,357% |
| ASERCA AIRLINES Venezuela | 2007-VIII | | | 19-oct-2007 | 19-oct-2012 | | 20.000,0 | 17,357% |
| Banco Nacional de Crédito, C.A. | 2007 | (a) | 50.000,0 | | | | | |
| Banco Nacional de Crédito, C.A. | 2007-I | | | 23-abr-2007 | 23-abr-2013 | | 50.000,0 | 16,960% |
| Banco Nacional de Crédito, C.A. | 2007 | (a) | 50.000,0 | | | | | |
| Banco Nacional de Crédito, C.A. | 2007-II | | | 24-dic-2007 | 24-dic-2013 | | 50.000,0 | 16,540% |
| Banco de la Gente Emprendedora, C.A., Bangente | | (a) | 30.000,0 | | | | | |
| Banco de la Gente Emprendedora, C.A., Bangente | 2009-1 | | | 26-may-2009 | 26-may-2012 | | 7.000,0 | 14,140% |
| Banco de la Gente Emprendedora, C.A., Bangente | 2009-2 | | | 26-ene-2010 | 26-ene-2012 | | 12.000,0 | 14,700% |
| Corimon C.A. | 2009-I | (a) | 150.000,0 | | | | | |
| Corimon C.A. | 2009-I-1 | | | 17-ago-2009 | 17-ago-2013 | | 30.000,0 | 16,270% |
| Corimon C.A. | 2009-I-2 | | | 17-ago-2009 | 17-ago-2013 | | 30.000,0 | 16,270% |
| Corimon C.A. | 2009-I-3 | | | 17-ago-2009 | 17-ago-2013 | | 30.000,0 | 16,270% |
| Corimon C.A. | 2009-I-4 | | | 17-ago-2009 | 17-ago-2013 | | 30.000,0 | 16,270% |
| Corimon C.A. | 2009-I-5 | | | 17-ago-2009 | 17-ago-2013 | | 30.000,0 | 16,270% |
| Corporación Andina de Fomento, | 2006 | (a) | 450.000,0 | | | | | |
| Corporación Andina de Fomento, | 2006-I | | | 15-jun-2006 | 9-jun-2011 | | 215.000,0 | 9,600% |
| Corporación Andina de Fomento, | 2006-II | | | 8-feb-2007 | 2-feb-2012 | | 107.500,0 | 10,110% |
| Corporación Andina de Fomento, | 2006-III | | | 20-mar-2007 | 15-mar-2012 | | 127.500,0 | 9,920% |
| Corporación Digitel, C.A. | 2007 | (a) | 500.000,0 | | | | | |
| Corporación Digitel, C.A. | 2007-V | | | 9-jun-2008 | 9-jun-2011 | | 50.000,0 | 15,180% |
| Corporación Digitel, C.A. | 2007-VI | | | 9-jun-2008 | 9-jun-2011 | | 50.000,0 | 15,180% |
| Corporación Digitel, C.A. | 2007-VII | | | 17-jun-2008 | 17-jun-2011 | | 50.000,0 | 14,940% |
| Corporación Digitel, C.A. | 2007-VIII | | | 17-jun-2008 | 17-jun-2011 | | 50.000,0 | 14,940% |
| Corporación Digitel, C.A. | 2007-IX | | | 15-jul-2008 | 15-jul-2012 | | 32.000,0 | 15,880% |
| Corporación Digitel, C.A. | 2007-X | | | 15-jul-2008 | 15-jul-2012 | | 25.000,0 | 15,880% |
| Corporación Industrial Americer, C.A. | 2006 | (a) | 25.000,0 | | | | | |
| Corporación Industrial Americer, C.A. | 2006-I | | | 22-may-2007 | 22-may-2011 | | 15.000,0 | 16,660% |
| Corporación Industrial Americer, C.A. | 2006-II | | | 22-may-2007 | 22-may-2011 | | 10.000,0 | 16,660% |
| Corporación Industrial Americer, C.A. | 2007 | (a) | 35.000,0 | | | | | |
| Corporación Industrial Americer, C.A. | 2007-I | | | 22-may-2007 | 22-may-2011 | | 35.000,0 | 16,660% |
| Corporación SAI 888, C.A. | 2009 | (a) | 60.000,0 | | | | | |
| Corporación SAI 888, C.A. | Unica | | | 30-sep-2009 | 30-sep-2013 | | 11.000,0 | 17,060% |
| Corporación Telemic, C.A. | 2008 | (a) | 200.000,0 | | | | | |
| Corporación Telemic, C.A. | 2008-I | | | 19-may-2009 | 19-may-2011 | | 20.000,0 | 15,660% |
| Corporación Telemic, C.A. | 2008-II | | | 19-may-2009 | 19-may-2011 | | 20.000,0 | 15,660% |
| Corporación Telemic, C.A. | 2008-III | | | 25-may-2009 | 25-may-2011 | | 20.000,0 | 16,420% |
| Corporación Telemic, C.A. | 2008-IV | | | 25-may-2009 | 25-may-2011 | | 20.000,0 | 16,420% |
| Corporación Telemic, C.A. | 2008-V | | | 25-may-2009 | 25-may-2011 | | 20.000,0 | 16,420% |
| COTECNICA La Bonanza, C.A. | 2008 | (a) | 45.000,0 | | | | | |
| COTECNICA La Bonanza, C.A. | 2008-I | | | 9-jul-2008 | 9-jul-2012 | | 15.000,0 | 18,340% |
| COTECNICA La Bonanza, C.A. | 2008-II | | | 7-oct-2008 | 9-jul-2012 | | 15.000,0 | 18,340% |
| COTECNICA La Bonanza, C.A. | 2008-III | | | 7-oct-2008 | 9-jul-2012 | | 15.000,0 | 18,340% |
| C.A. Telares de Palo Grande | 2009 | (a) | 8.000,0 | | | | | |
| C.A. Telares de Palo Grande | 2009-I | | | 2-jun-2009 | 21-nov-2011 | | 5.000,0 | 16,690% |
| C.A. Telares de Palo Grande | 2009-II | | | 2-jun-2009 | 21-nov-2011 | | 3.000,0 | 16,690% |
| Dayco Telecom, C.A. | 2009 | (a) | 10.000,0 | | | | | |
| Dayco Telecom, C.A. | 2009-I | | | 8-dic-2009 | 8-dic-2011 | | 10.000,0 | 15,910% |
| Desarrollos Forestales San Carlos II | 2007 | (a) | 67.500,0 | | | | | |
| Desarrollos Forestales San Carlos II | 2007-1 | | | 17-ago-2007 | 12-ago-2011 | | 22.500,0 | 13,770% |
| Envases Venezolanos, S.A. | 2011 | (a) | 35.000,0 | | | | | |
| Envases Venezolanos, S.A. | 2011-I | | | 24-ene-2011 | 24-jul-2012 | | 5.000,0 | 15,450% |
| Envases Venezolanos, S.A. | 2011-II | | | 16-feb-2011 | 16-ago-2012 | | 2.500,0 | 15,000% |
| Envases Venezolanos, S.A. | 2011-III | | | 16-feb-2011 | 16-ago-2012 | | 5.000,0 | 15,000% |
| Envases Venezolanos, S.A. | 2011-IV | | | 16-feb-2011 | 16-ago-2012 | | 5.000,0 | 15,000% |
| Envases Venezolanos, S.A. | 2011-V | | | 21-mar-2011 | 21-sep-2012 | | 15.000,0 | 15,000% |
| Envases Venezolanos, S.A. | 2011-VI | | | 21-mar-2011 | 21-sep-2012 | | 15.000,0 | 15,000% |
| Envases Venezolanos, S.A. | 2011-VII | | | 21-mar-2011 | 21-sep-2012 | | 15.000,0 | 15,000% |
| Fondo de Valores Inmobiliarios, SACA | 2006 | (a) | 50.000,0 | | | | | |
| Fondo de Valores Inmobiliarios, SACA | 2006-I-1 | | | 23-ago-2006 | 23-ago-2011 | | 5.000,0 | 15,190% |
| Fondo de Valores Inmobiliarios, SACA | 2006-I-2 | | | 23-ago-2006 | 23-ago-2011 | | 5.000,0 | 15,190% |
| Fondo de Valores Inmobiliarios, SACA | 2006-I-3 | | | 23-ago-2006 | 23-ago-2011 | | 5.000,0 | 15,190% |
| Fondo de Valores Inmobiliarios, SACA | 2006-I-4 | | | 23-ago-2006 | 23-ago-2011 | | 5.000,0 | 15,190% |

Indicadores del Mercado

Mercado Primario

Resumen del Estado de las Obligaciones en el Registro Nacional de Valores Amortización por Redención Fija al 31-05-2011

| Nombre de la Sociedad | Serie | Monto Autorizado | | Fecha | | Monto Emitido Mes M Bs. | Monto Circulación M Bs. | % Interés 05/11 (1) |
|---|-----------------|------------------|------------------|-------------|-------------|-------------------------|-------------------------|---------------------|
| | | Nº de Títulos | M Bs. | Emisión | Vencimiento | | | |
| Fondo de Valores Inmobiliarios, SACA | 2006-I-5 | | | 23-ago-2006 | 23-ago-2011 | | 5.000,0 | 15,190% |
| Fondo de Valores Inmobiliarios, SACA | 2006-I-6 | | | 23-ago-2006 | 23-ago-2011 | | 5.000,0 | 15,190% |
| Fondo de Valores Inmobiliarios, SACA | 2006-I-7 | | | 23-ago-2006 | 23-ago-2011 | | 5.000,0 | 15,190% |
| Fondo de Valores Inmobiliarios, SACA | 2006-I-8 | | | 23-ago-2006 | 23-ago-2011 | | 5.000,0 | 15,190% |
| Fondo de Valores Inmobiliarios, SACA | 2006-I-9 | | | 23-ago-2006 | 23-ago-2011 | | 5.000,0 | 15,190% |
| Fondo de Valores Inmobiliarios, SACA | 2006-I-10 | | | 23-ago-2006 | 23-ago-2011 | | 5.000,0 | 15,190% |
| Fondo de Valores Inmobiliarios, SACA | 2006-II | (a) | 30.000,0 | | | | | |
| Fondo de Valores Inmobiliarios, SACA | 2006-II-1 | | | 30-ago-2006 | 30-ago-2011 | | 5.000,0 | 15,750% |
| Fondo de Valores Inmobiliarios, SACA | 2006-II-2 | | | 30-ago-2006 | 30-ago-2011 | | 5.000,0 | 15,750% |
| Fondo de Valores Inmobiliarios, SACA | 2006-II-3 | | | 30-ago-2006 | 30-ago-2011 | | 5.000,0 | 15,750% |
| Fondo de Valores Inmobiliarios, SACA | 2006-II-4 | | | 30-ago-2006 | 30-ago-2011 | | 5.000,0 | 15,750% |
| Fondo de Valores Inmobiliarios, SACA | 2006-II-5 | | | 30-ago-2006 | 30-ago-2011 | | 5.000,0 | 15,750% |
| Fondo de Valores Inmobiliarios, SACA | 2006-II-6 | | | 30-ago-2006 | 30-ago-2011 | | 5.000,0 | 15,750% |
| Fondo de Valores Inmobiliarios, SACA | 2006-III | (a) | 30.000,0 | | | | | |
| Fondo de Valores Inmobiliarios, SACA | 2006-III | | | 27-oct-2006 | 27-oct-2011 | | 30.000,0 | 15,610% |
| Fondo de Valores Inmobiliarios, SACA | 2007-I | (a) | 60.000,0 | | | | | |
| Fondo de Valores Inmobiliarios, SACA | 2007-I-1 | | | 9-oct-2007 | 9-oct-2012 | | 10.000,0 | 13,680% |
| Fondo de Valores Inmobiliarios, SACA | 2007-I-2 | | | 9-oct-2007 | 9-oct-2012 | | 5.000,0 | 13,680% |
| Fondo de Valores Inmobiliarios, SACA | 2007-II | (a) | 120.000,0 | | | | | |
| Fondo de Valores Inmobiliarios, SACA | 2007-II-1 | | | 15-ago-2007 | 15-ago-2012 | | 32.000,0 | 13,700% |
| Fondo de Valores Inmobiliarios, SACA | 2007-II-2 | | | 14-sep-2007 | 14-sep-2012 | | 40.000,0 | 14,130% |
| Fondo de Valores Inmobiliarios, SACA | 2007-III | (a) | 40.000,0 | | | | | |
| Fondo de Valores Inmobiliarios, SACA | 2007-III-U | | | 14-ago-2007 | 14-ago-2014 | | 40.000,0 | 15,420% |
| Fondo de Valores Inmobiliarios, SACA | 2008-I | (a) | 60.000,0 | | | | | |
| Fondo de Valores Inmobiliarios, SACA | 2008-I-1 | | | 13-ago-2008 | 13-ago-2012 | | 30.000,0 | 16,160% |
| Fondo de Valores Inmobiliarios, SACA | 2008-I-2 | | | 22-sep-2008 | 22-sep-2012 | | 30.000,0 | 16,050% |
| Fondo de Valores Inmobiliarios, SACA | 2009-I | (a) | 100.000,0 | | | | | |
| Fondo de Valores Inmobiliarios, SACA | 2009-I-I | | | 23-feb-2010 | 23-feb-2015 | | 5.000,0 | 15,770% |
| Fondo de Valores Inmobiliarios, SACA | 2009-I-II | | | 23-feb-2010 | 23-feb-2015 | | 5.000,0 | 15,770% |
| Fondo de Valores Inmobiliarios, SACA | 2009-I-III | | | 23-feb-2010 | 23-feb-2015 | | 5.000,0 | 15,770% |
| Fondo de Valores Inmobiliarios, SACA | 2009-I-IV | | | 23-feb-2010 | 23-feb-2015 | | 5.000,0 | 15,770% |
| Fondo de Valores Inmobiliarios, SACA | 2009-I-V | | | 23-feb-2010 | 23-feb-2015 | | 5.000,0 | 15,770% |
| Fondo de Valores Inmobiliarios, SACA | 2009-I-VI | | | 23-feb-2010 | 23-feb-2015 | | 5.000,0 | 15,770% |
| Fondo de Valores Inmobiliarios, SACA | 2009-I-VII | | | 23-feb-2010 | 23-feb-2015 | | 5.000,0 | 15,770% |
| Fondo de Valores Inmobiliarios, SACA | 2009-I-VIII | | | 23-feb-2010 | 23-feb-2015 | | 5.000,0 | 15,770% |
| Fondo de Valores Inmobiliarios, SACA | 2009-I-IX | | | 23-feb-2010 | 23-feb-2015 | | 5.000,0 | 15,770% |
| Fondo de Valores Inmobiliarios, SACA | 2009-I-X | | | 23-feb-2010 | 23-feb-2015 | | 5.000,0 | 15,770% |
| Fondo de Valores Inmobiliarios, SACA | 2009-I-XI | | | 23-feb-2010 | 23-feb-2015 | | 5.000,0 | 15,770% |
| Hotel Tamanaco | 2007 | (a) | 80.000,0 | | | | | |
| Hotel Tamanaco | 2007 | | | 10-mar-2008 | 10-mar-2012 | | 80.000,0 | 14,780% |
| Industrias Unicon, C.A. | 2006-II | (a) | 64.500,0 | | | | | |
| Industrias Unicon, C.A. | 2006-II-1 | | | 29-ene-2007 | 29-ene-2012 | | 11.500,0 | 14,790% |
| Industrias Unicon, C.A. | 2006-II-2 | | | 8-feb-2007 | 8-feb-2012 | | 20.898,0 | 16,190% |
| Industrias Unicon, C.A. | 2006-II-3 | | | 8-feb-2007 | 8-feb-2012 | | 17.000,0 | 16,190% |
| Industrias Unicon, C.A. | 2007-I | (a) | 64.500,0 | | | | | |
| Industrias Unicon, C.A. | 2007-I-3 | | | 7-may-2008 | 7-may-2011 | | 21.500,0 | 16,170% |
| Inelectra S.A.C.A. | 2008 | (a) | 20.000,0 | | | | | |
| Inelectra | 2008-1 | | | 28-jul-2008 | 28-jul-2011 | | 10.000,0 | 14,180% |
| Inversiones Selva | 2008-I | (a) | 86.000,0 | | | | | |
| Inversiones Selva | 2008-1 | | | 29-oct-2008 | 29-oct-2012 | | 21.500,0 | 17,770% |
| Inversiones Selva | 2008-2 | | | 29-oct-2008 | 29-oct-2012 | | 21.500,0 | 17,770% |
| Manufactura de Papel, C.A. | 2007-I | (a) | 50.000,0 | | | | | |
| Manufactura de Papel, C.A. | 2007-I-I | | | 24-sep-2007 | 24-sep-2011 | | 12.500,0 | 12,170% |
| Manufactura de Papel, C.A. | 2007-I-II | | | 1-oct-2007 | 1-oct-2011 | | 11.500,0 | 12,410% |
| Manufactura de Papel, C.A. | 2007-I-III | | | 26-oct-2007 | 26-oct-2011 | | 10.200,0 | 12,510% |
| Manufactura de Papel, C.A. | 2007-I-IV | | | 8-feb-2008 | 8-feb-2012 | | 12.500,0 | 16,580% |

Indicadores del Mercado

Mercado Primario

Resumen del Estado de las Obligaciones en el Registro Nacional de Valores Amortización por Redención Fija al 31-05-2011

| Nombre de la Sociedad | Serie | Monto Autorizado | | Fecha | | Monto Emitido Mes M Bs. | Monto Circulación M Bs. | % Interés 05/11 (1) |
|---|---------------|------------------|---------------------|-------------|-------------|-------------------------|-------------------------|---------------------|
| | | Nº de Títulos | M Bs. | Emisión | Vencimiento | | | |
| Mantex | 2008 | (a) | 50.000,0 | | | | | |
| Mantex | 2008-1 | | | 15-abr-2008 | 15-abr-2012 | | 12.500,0 | 14,710% |
| Mantex | 2008-2 | | | 9-jul-2008 | 9-jul-2012 | | 12.500,0 | 14,710% |
| Mantex | 2008-3 | | | 14-jul-2008 | 14-jul-2012 | | 12.500,0 | 14,710% |
| Mercantil Servicios Financieros, C.A. | 2007-I | (a) | 100.000,0 | | | | | |
| Mercantil Servicios Financieros, C.A. | 2007-I-2 | | | 23-may-2007 | 23-may-2011 | | 20.000,0 | 12,620% |
| Microfin A.C. | 2008-I | (a) | 20.000,0 | | | | | |
| Microfin A.C. | 2008-I-1 | | | 29-ene-2009 | 28-ene-2012 | | 10.000,0 | 15,010% |
| Microfin A.C. | 2008-I-2 | | | 29-abr-2009 | 28-ene-2012 | | 10.000,0 | 15,010% |
| Petróleos de Venezuela, S.A. (PDVSA) | 2010 | (a) | 12.900.000,0 | | | | | |
| Petróleos de Venezuela, S.A. (PDVSA) | 2010 Unica | | | 29-oct-2010 | 2-nov-2017 | | 12.900.000,0 | 8,500% |
| Petróleos de Venezuela, S.A. (PDVSA) | 2011 Unica | | | 17-feb-2011 | 17-feb-2022 | | | 12,750% |
| Provensesa | 2007 | (a) | 100.000,0 | | | | | |
| Provensesa | 2007-3 | | | 19-may-2008 | 19-may-2011 | | 25.000,0 | 15,350% |
| Provensesa | 2007-4 | | | 19-may-2008 | 19-may-2011 | | 25.000,0 | 15,350% |
| Provensesa | 2008 | (a) | 50.000,0 | | | | | |
| Provensesa | 2008-1 | | | 19-feb-2009 | 19-ago-2011 | | 11.319,0 | 15,950% |
| Suelopetrol Exploration & Production, C.A. | 2009 | (a) | 70.000,0 | | | | | |
| Suelopetrol Exploration & Production, C.A. | 2009-I-III | | | 1-dic-2009 | 1-dic-2012 | | 30.000,0 | 17,680% |
| Suelopetrol Exploration & Production, C.A. | 2009-IV-VII | | | 1-dic-2009 | 1-dic-2012 | | 40.000,0 | 17,680% |
| Supercable Alk Internacional, S.A | 2007 | (a) | 115.000,0 | | | | | |
| Supercable Alk Internacional, S.A | 2007-1 | | | 12-mar-2007 | 12-mar-2012 | | 10.000,0 | 14,750% |
| Supercable Alk Internacional, S.A | 2007-2 | | | 12-mar-2007 | 12-mar-2012 | | 10.000,0 | 14,750% |
| Supercable Alk Internacional, S.A | 2007-3 | | | 12-mar-2007 | 12-mar-2012 | | 10.000,0 | 14,750% |
| Supercable Alk Internacional, S.A | 2007-4 | | | 12-mar-2007 | 12-mar-2012 | | 10.000,0 | 14,750% |
| Supercable Alk Internacional, S.A | 2007-5 | | | 12-mar-2007 | 12-mar-2012 | | 10.000,0 | 14,750% |
| Supercable Alk Internacional, S.A | 2007-6 | | | 12-mar-2007 | 12-mar-2012 | | 10.000,0 | 14,750% |
| Supercable Alk Internacional, S.A | 2007-7 | | | 12-mar-2007 | 12-mar-2012 | | 10.000,0 | 14,750% |
| Supercable Alk Internacional, S.A | 2007-8 | | | 12-mar-2007 | 12-mar-2012 | | 10.000,0 | 14,750% |
| Supercable Alk Internacional, S.A | 2007-9 | | | 12-mar-2007 | 12-mar-2012 | | 10.000,0 | 14,750% |
| Supercable Alk Internacional, S.A | 2007-10 | | | 12-mar-2007 | 12-mar-2012 | | 10.000,0 | 14,750% |
| Supercable Alk Internacional, S.A | 2007-11 | | | 12-mar-2007 | 12-mar-2012 | | 15.000,0 | 14,750% |
| Toyota Servicios de Venezuela, C.A. | 2007 | (a) | 400.000,0 | | | | | |
| Toyota Servicios de Venezuela, C.A. | 2007-I | | | 26-jun-2007 | 26-jun-2012 | | 100.000,0 | 12,130% |
| Toyota Servicios de Venezuela, C.A. | 2007-II | | | 26-jun-2007 | 26-jun-2012 | | 100.000,0 | 12,130% |
| Toyota Servicios de Venezuela, C.A. | 2007-III | | | 28-ago-2007 | 28-ago-2012 | | 54.352,0 | 12,490% |
| Toyota Servicios de Venezuela, C.A. | 2008 | (a) | 200.000,0 | | | | | |
| Toyota Servicios de Venezuela, C.A. | 2008-III | | | 15-jul-2008 | 15-jul-2011 | | 288,0 | 15,480% |
| Toyota Servicios de Venezuela, C.A. | 2008-V | | | 15-jul-2008 | 15-jul-2011 | | 20.000,0 | 15,480% |
| Toyota Servicios de Venezuela, C.A. | 2008-VI | | | 21-jul-2008 | 21-jul-2011 | | 20.000,0 | 15,480% |
| Toyota Servicios de Venezuela, C.A. | 2008-VII | | | 21-jul-2008 | 21-jul-2011 | | 16.500,0 | 15,480% |
| Toyota Servicios de Venezuela, C.A. | 2008-X | | | 23-jul-2008 | 23-jul-2011 | | 12,0 | 15,480% |
| Toyota Servicios de Venezuela, C.A. | 2010 | (a) | 200.000,0 | | | | | |
| Toyota Servicios de Venezuela, C.A. | 2010-I | | | 24-ene-2011 | 24-ene-2014 | | 20.000,0 | 14,000% |
| Toyota Servicios de Venezuela, C.A. | 2010-II | | | 14-feb-2011 | 14-feb-2014 | | | 14,000% |
| Toyota Servicios de Venezuela, C.A. | 2010-III | | | 14-feb-2011 | 14-feb-2014 | | 20.000,0 | 14,000% |
| Toyota Servicios de Venezuela, C.A. | 2010-IV | | | 28-mar-2011 | 28-mar-2014 | | | 14,000% |
| Toyota Servicios de Venezuela, C.A. | 2010-V | | | 18-may-2011 | 18-may-2014 | 20.000,0 | | 16,000% |
| Valores Inmobiliarios de Venezuela | 2009 | (a) | 5.000,0 | | | | | |
| Valores Inmobiliarios de Venezuela | 2009-1 | (a) | | 23-dic-2009 | 23-dic-2011 | | 5.000,0 | 20,000% |
| | | 0 | 16.950.500,0 | | | 20.000,0 | 15.602.569,0 | 15,230% |

Fuente: Superintendencia Nacional de Valores

(1) Para el Cálculo se utilizan Promedios Ponderados

(a) Título único (Colocación en series)

Indicadores del Mercado

Mercado Primario

Tasa Promedio de los Papeles Comerciales, Obligaciones, Títulos de Participación comparativas con Tasas de Interés Activas y Pasivas Bancarias Mayo 2010 – Mayo 2011

| MES | Activas | Pasivas | Obligaciones | Papeles Comerciales | Títulos Participación |
|--------|---------|---------|--------------|---------------------|-----------------------|
| may-10 | 17,93% | 14,87% | 15,76% | 15,98% | 17,69% |
| jun-10 | 17,65% | 14,55% | 15,63% | 15,64% | 16,58% |
| jul-10 | 17,73% | 14,95% | 15,47% | 16,05% | 16,58% |
| ago-10 | 17,97% | 14,58% | 15,56% | 14,76% | 16,22% |
| sep-10 | 17,97% | 14,58% | 15,56% | 14,76% | 16,22% |
| oct-10 | 17,07% | 14,51% | 15,38% | 12,26% | 15,88% |
| nov-10 | 17,54% | 14,53% | 15,28% | 14,63% | 15,05% |
| dic-10 | 17,89% | 15,00% | 15,30% | 14,63% | 15,31% |
| ene-11 | 17,53% | 15,04% | 15,30% | 15,25% | 15,02% |
| feb-11 | 17,85% | 14,89% | 15,23% | 0,00% | 16,05% |
| mar-11 | 17,13% | 14,86% | 15,18% | 0,00% | 16,05% |
| abr-11 | 17,69% | 15,04% | 15,15% | 4,50% | 16,05% |
| may-11 | 18,17% | 15,10% | 15,23% | 3,87% | 15,73% |

Fuente: Superintendencia Nacional de Valores y BCV.
Tasa con promedios ponderados.

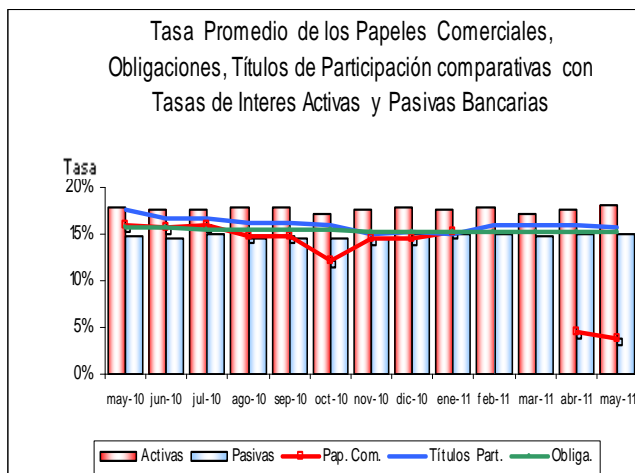

Fuente: Superintendencia Nacional de Valores y BCV.
Tasa con promedios ponderados.

Bolsa Pública de Valores Bicentenario (BPVB) Colocación Primaria Acumulada (Millones de Bolívars)

| Fecha | Renta Fija | Monto Bs. |
|---------|-----------------------------|---------------|
| Febrero | Obligaciones Quirografarias | 22.300.000,00 |
| Marzo | Obligaciones Quirografarias | 27.500.000,00 |
| Abril | Obligaciones Quirografarias | 27.500.000,00 |
| Mayo | Obligaciones Quirografarias | 30.000.000,00 |

Fuente: Página web de la Bolsa Pública de Valores Bicentenario (BPVB)
(1) Corresponden a los montos colocados de Envases Venezolanos, C.A. (serie I y II) y Toyota Services de Venezuela, C.A.

Indicadores del Mercado

Mercado Secundario

Montos Negociados en la Bolsa de Valores de Caracas, C.A. (Millones de Bolívares)

| Fecha | Acciones (1) | Vebonos | Bonos PDVSA | Bonos Privados | Total Negociado MM Bs. |
|--------------|---------------|-------------|-------------|----------------|------------------------|
| may-10 | 17,39 | 0,00 | 0,00 | 0,00 | 17,39 |
| jun-10 | 11,14 | 0,00 | 0,00 | 3,06 | 14,20 |
| jul-10 | 8,04 | 0,00 | 0,00 | 0,00 | 8,04 |
| ago-10 | 12,31 | 0,00 | 0,00 | 0,00 | 12,31 |
| sep-10 | 26,08 | 0,00 | 0,00 | 73,46 | 99,54 |
| oct-10 | 8,14 | 0,00 | 0,00 | 23,74 | 31,88 |
| nov-10 | 9,28 | 0,00 | 0,00 | 0,00 | 9,28 |
| dic-10 | 22,83 | 0,00 | 0,00 | 77,05 | 99,88 |
| ene-11 | 5,57 | 0,00 | 0,00 | 0,00 | 5,57 |
| feb-11 | 6,31 | 0,00 | 0,00 | 0,00 | 6,31 |
| mar-11 | 6,07 | 0,00 | 0,00 | 0,00 | 6,07 |
| abr-11 | 11,94 | 0,00 | 0,00 | 0,00 | 11,94 |
| may-11 | 12,68 | 0,00 | 0,00 | 0,00 | 12,68 |
| Total | 157,77 | 0,00 | 0,00 | 177,31 | 335,08 |

Fuente: Bolsa de Valores de Caracas, C.A.
(1) Incluye los montos negociados en ADR's.

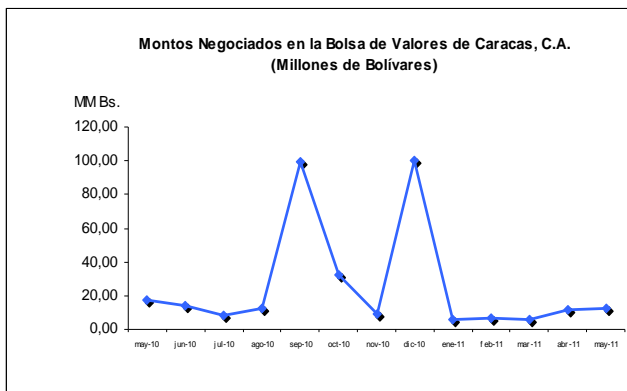

Fuente: Bolsa de Valores de Caracas, C.A.

Participación Porcentual de los Operadores de Valores Autorizados en los Montos Negociados en la Bolsa de Valores de Caracas, C.A.

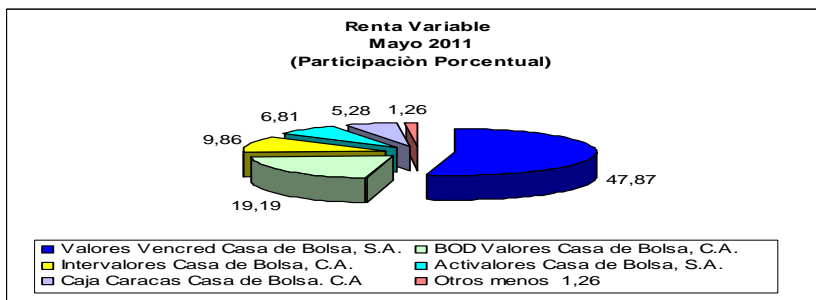

Fuente: Bolsa de Valores de Caracas, C.A.

Montos Negociados en la Bolsa de Productos e Insumos Agropecuarios de Venezuela, C.A. (Millones de Bs.)

| Mes | Monto MM Bs. 2010 | | | Monto MM Bs. 2011 | | | Variación % |
|-----|-------------------|--------------------------|--------|-------------------|--------------------------|-------|-------------|
| | Físicos | Instrumentos Financieros | total | Físicos | Instrumentos Financieros | total | |
| Ene | 0,00 | 51,07 | 51,07 | 0,00 | 42,28 | 42,28 | -17,22 |
| Feb | 0,00 | 82,06 | 82,06 | 0,00 | 0,00 | 0,00 | -100,00 |
| Mar | 0,00 | 50,58 | 50,58 | 0,00 | 0,00 | 0,00 | -100,00 |
| Abr | 0,00 | 154,15 | 154,15 | 0,00 | 0,00 | 0,00 | -100,00 |
| May | 0,00 | 168,75 | 168,75 | 0,00 | 0,00 | 0,00 | -100,00 |

Fuente: Página web de Bolpriaven.

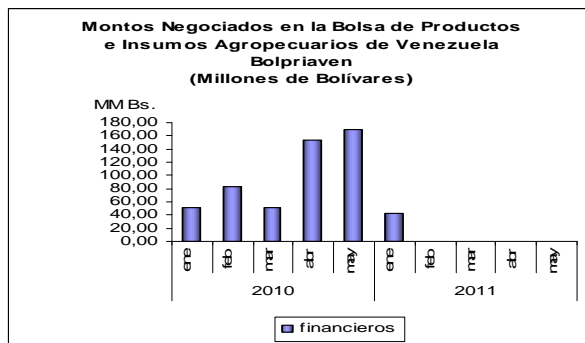

Fuente: Página web de Bolpriaven.

Índices Bursátiles

Índice Bursátil Caracas, Financiero e Industrial

| ÍNDICES | Abr-2011 | May-2011 | VAR. % |
|------------|------------|------------|--------|
| IBC | 73.784,60 | 80.613,96 | 9,26 |
| FINANCIERO | 119.747,62 | 132.262,30 | 10,45 |
| INDUSTRIAL | 50.004,29 | 51.514,51 | 3,02 |

Fuente: Bolsa de Valores de Caracas, C.A.

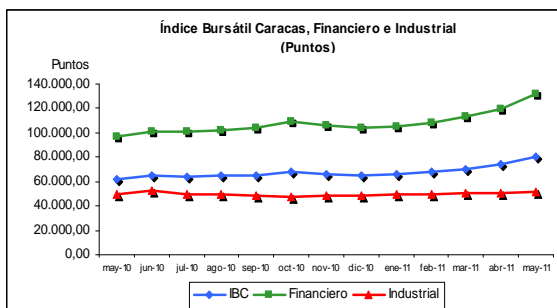

Fuente: Bolsa de Valores de Caracas, C.A.

Principales Índices Bursátiles

Internacionales (Puntos)

| Índices | País | Abr-11 | May-11 | VAR. % |
|---------|----------|-----------|-----------|--------|
| DOW | EE.UU. | 12.810,54 | 12.569,79 | -1,88 |
| S&P | EE.UU. | 1.363,61 | 1.345,20 | -1,35 |
| NASDAQ | EE.UU. | 2.873,54 | 2.853,30 | -0,70 |
| FTSE | LONDRES | 6.069,90 | 5.990,00 | -1,32 |
| DAX | ALEMANIA | 7.535,14 | 7.333,50 | -2,68 |
| IBEX | ESPAÑA | 10.878,90 | 10.476,00 | -3,70 |
| NIKKEI | JAPÓN | 9.849,74 | 9.693,73 | -1,58 |

Fuente: Reuters.

Latinoamericanos (Puntos)

| Índices | País | Abr-11 | May-11 | VAR. % |
|---------|-----------|-----------|-----------|--------|
| Bovespa | BRASIL | 66.132,86 | 64.690,08 | -2,29 |
| IGPA | CHILE | 22.784,53 | 22.929,02 | 0,63 |
| IGBC | COLOMBIA | 14.384,20 | 14.550,52 | 1,16 |
| IPC | MÉXICO | 36.962,62 | 35.832,79 | -10,33 |
| IBC | VENEZUELA | 73.784,60 | 80.613,96 | 9,26 |

Fuente: Reuters.

Bonos

Bono Global 27 (Precio %)

| Global 27 | Abr-11 | May-11 | Var |
|-----------|--------|--------|-------|
| Argentina | 34,25 | 34,13 | -0,13 |
| Brasil | 150,12 | 154,50 | 4,38 |
| Colombia | 118,87 | 122,50 | 3,63 |
| Venezuela | 72,18 | 69,73 | -2,45 |

Letras del Tesoro de Estados Unidos (Rendimiento)

| Bonos EEUU | Abr-11 | May-11 | Var |
|------------|--------|--------|-------|
| 10 años | 3,62 | 3,05 | -0,57 |
| 30 años | 4,75 | 4,22 | -0,53 |

Fuente: Reuters

VARIABLES

Macroeconómicas

Tasas Activas, Pasivas y Reservas Internacionales

| Categoría | Abr 2011 | May-2011 |
|--|----------|----------|
| Tasas Activas | 17.69% | 18,17 |
| Tasas Pasivas | 15.04% | 15,10 |
| Reservas Internacionales (US\$ millones) | 26.697 | 28.885 |

Fuente: Banco Central de Venezuela

Inscripciones en el Registro Nacional de Valores

| Nombre | Resolución | Fecha |
|-----------------------------------|------------|------------|
| Contador Público | | |
| Epifanio Roque Matute Lira | 098-2011 | 12-05-2011 |
| Rafael Humberto Herrera Maldonado | 104-2011 | 16-05-2011 |
| Firma de Contador Público | | |
| RM Auditores & Asociados | 098-2011 | 12-05-2011 |

Ofertas Públicas

| Título | Empresa | Monto en Miles de Bs. | Resolución y Fecha |
|----------|--|-----------------------|------------------------|
| Acciones | Banco Nacional de Crédito, C.A., Banco Universal | 17.900,00 | 106-2011 16-05-2011 |
| Acciones | Cerámica Carabobo, SACA | 12.691,43 | 113-2011 27-05-2011 |
| Acciones | F.V.I. Fondo de Valores Inmobiliarios, SACA | 6.012,11 | 114-2011 27-05-2011 |

Otras Decisiones de la Superintendencia Nacional de Valores

| Liquidación | | |
|--|--|------------------------|
| Nombre | Decisión | Resolución y Fecha |
| U21 Mixto Fondo Mutual de Inversión de Capital Abierto, C.A.. | La Superintendencia Nacional de Valores actuando de conformidad con el artículos 4 y 21 de la Ley de Mercado de Valores resolvió, designar a los ciudadanos Edgar Adoni Márquez y Carlos Aurelio Figuera como liquidadores de U21 Mixto Fondo Mutual de Inversión de Capital Abierto, C.A.. | 101-2011 16-05-2011 |
| U21 Renta Fija Fondo Mutual de Inversión de Capital Abierto, C.A.. | La Superintendencia Nacional de Valores actuando de conformidad con el artículos 4 y 21 de la Ley de Mercado de Valores resolvió, designar a los ciudadanos Edgar Adoni Márquez y Carlos Aurelio Figuera como liquidadores de U21 Renta Fija Fondo Mutual de Inversión de Capital Abierto, C.A.. | 102-2011 16-05-2011 |
| Megaval Casa de Bolsa, C.A. | La Superintendencia Nacional de Valores actuando de conformidad con el artículos 4 y 21 de la Ley de Mercado de Valores resolvió, designar al ciudadano Winston Mejías como liquidador de Megaval Casa de Bolsa, C.A. | 103-2011 16-05-2011 |
| Canarias Fondo Mutual de Inversión de Capital Abierto, C.A. | La Superintendencia Nacional de Valores actuando de conformidad con el artículos 4 y 21 de la Ley de Mercado de Valores resolvió, designar a los ciudadanos Edgar Adoni Márquez y Carlos Aurelio Figuera como liquidadores de Canarias Fondo Mutual de Inversión de Capital Abierto, C.A. | 105-2011 16-05-2011 |
| Interacciones Casa de Bolsa, C.A. | La Superintendencia Nacional de Valores actuando de conformidad con el artículos 4 y 21 de la Ley de Mercado de Valores resolvió, designar al ciudadano Víctor Hugo Moreira Dávila de Interacciones Casa de Bolsa, C.A. | 108-2011 16-05-2011 |

Otras Decisiones de la Superintendencia Nacional de Valores

| Cancelación de Operador de Valores Autorizado | | |
|--|--|------------------------|
| Nombre | Decisión | Resolución y Fecha |
| RBS Securities Venezuela, Casa de Bolsa | Cancelar la Inscripción en el Registro Nacional de Valores de la sociedad mercantil RBS Securities Venezuela, Casa de Bolsa para actuar como Operador de Valores Autorizados. | 099-2011 12-05-2011 |
| AVC valores Sociedad de Corretaje de Títulos Valores, S.A. | Cancelar la Inscripción en el Registro Nacional de Valores de la sociedad mercantil AVC valores Sociedad de Corretaje de Títulos Valores, S.A., para actuar como Operador de Valores Autorizado. | 100-2011 12-05-2011 |
| Universal de Valores Sociedad de Corretaje, C.A. (UNIVAL) | Cancelar la Inscripción en el Registro Nacional de Valores a la sociedad mercantil Universal de Valores Sociedad de Corretaje, C.A. (UNIVAL), para actuar como Operador de Valores Autorizado. | 107-2011 16-05-2011 |

| Multa | | |
|---|---|------------------------|
| Nombre | Decisión | Resolución y Fecha |
| Heptagon Sociedad de Corretaje de valores, C.A. | La Superintendencia Nacional de Valores en concordancia con los artículos 19 numeral 3, 48, y 50 numeral 7 de la Ley de Mercado de Valores, antes artículo 68 numeral 4 y artículo 137 numeral 137 numerales 6 y 7 de la Ley de Mercado de Capitales, aplicables "ratio tempore", resolvió sancionar a la sociedad mercantil Heptagon Sociedad de Corretaje de valores, C.A., con dos multa de 550 unidades tributarias de Bs. 65,00 cada una, vigente para el momento de la detección del incumplimiento, equivalente por un monto total de Bs. 71.500,00. | 097-2011 12-05-2011 |

Otras Decisiones de la Superintendencia Nacional de Valores

| Normas | | |
|---|---|------------------------|
| Nombre | Decisión | Resolución y Fecha |
| Normas relativas a la Administración y Fiscalización de los Riesgos relacionados con los delitos de Legitimación de Capitales y Financiamiento al Terrorismo aplicables a las Instituciones reguladas por la Superintendencia Nacional de Valores | La Superintendencia Nacional de Valores, en uso de las atribuciones que le confieren, los artículos 45 (numeral 4), 46 (numeral 7) de la Ley Orgánica Contra la Delincuencia Organizada, promulgada el 27 de septiembre de 2005 y publicada el 26 de octubre de 2005, en la Gaceta Oficial de la República Bolivariana de Venezuela No 5.789 Extraordinaria, en concordancia con el artículo 19 de la Ley de Mercado de Valores dicto las Normas relativas a la Administración y Fiscalización de los Riesgos relacionados con los delitos de Legitimación de Capitales y Financiamiento al Terrorismo aplicables a las Instituciones reguladas por la Superintendencia Nacional de Valores | 110-2011 19-05-2011 |

| Nota Marginal | | |
|-----------------------------------|---|------------------------|
| Nombre | Decisión | Resolución y Fecha |
| Hotel Tamanaco, C.A. | Estampar nota marginal en el Registro Nacional de Valores en la cual conste la cancelación de la inscripción de las 12.302.820 acciones comunes de Hotel Tamanaco, C.A. | 096-2011 12-05-2011 |
| Epifanio Roque Matute Lira | Estampar nota marginal en el Registro Nacional de Valores en la cual conste la relación de socio responsable designado por la firma de Contadores Públicos Independientes RM Auditores & Asociados par suscribir los informes de auditoría. | 098-2011 12-05-2011 |
| Rafael Humberto Herrera Maldonado | Estampar nota marginal en el Registro Nacional de Valores en la cual conste la relación de socio responsable designado por la firma de Contadores Públicos Independientes Mendoza, Delgado, Labrador & Asociados | 104-2011 16-05-2011 |
| H.L.Boulton & Co., S.A. | Estampar nota marginal en el Registro Nacional de Valores en la cual conste la cancelación de la inscripción de las 4.500.166 acciones comunes de H.L.Boulton & Co., S.A. | 112-2011 27-05-2011 |

La Bolsa Pública de Valores Bicentenario: ¡Llego para dinamizar el Mercado de Valores Venezolano!

Alessandra Navarro

La Bolsa Pública de Valores Bicentenario, es un Instituto Público creado mediante Decreto N° 5999 emanado de la Asamblea Nacional e inicia formalmente sus operaciones el 31/01/2011.

Con la creación de este Organismo, el Gobierno Nacional busca dos objetivos fundamentales: el primero, darle la posibilidad de los pequeños inversores de adquirir títulos realizando pequeñas inversiones y el segundo objetivo, aperturar el Mercado de Valores Venezolano a los Emisores no Tradicionales y a las PyMes, para que a través del mismo, pueden apalancarse, mediante la negociación en Mercado Primario de títulos valores a corto plazo.

El Instituto Público Bolsa Pública de Valores Bicentenario, tiene varios procesos medulares, los cuales son:

- 1) El Directorio de este Instituto autoriza Inscripción en el portafolio de la Bolsa Pública, de esos títulos valores (Renta Fija y Renta Variable), que las sociedades mercantiles privadas quieren colocar en circulación al realizar la Oferta Pública de los mismos, para lo cual deberán realizar la solicitud formal ante este instituto.¹
Cabe destacar que los valores emitidos por Entes Públicos, automáticamente se inscribirán en la Bolsa Pública, sin necesidad de que el Emisor realice la solicitud ante la misma.²
- 2) La Bolsa Pública de Valores Bicentenario, se puede constituir como Agente de Colocación para el Mercado Primario. Actualmente se esta realizando esta función única y exclusivamente para títulos valores de Emisores Privados. Existe la posibilidad de que a futuro, se realicen Colocaciones Primarias de valores emitidos con carácter Público.
- 3) A través de la Bolsa Pública también se pueden negociar en el Mercado Secundario aquellos títulos valores que se encuentran inscritos en su portafolio.
- 4) La Bolsa Pública podrá constituirse como Agente de Custodia de títulos Valores.
- 5) La Bolsa Pública puede constituirse como receptora de ordenes de títulos valores en moneda extranjera; mediante la Resolución 11-02-01 de fecha 10 de febrero de 2011, el Banco Central de Venezuela autoriza a este Instituto a colocar ordenes de compra a través del Sitcome.

Haciendo una revisión de la información colocada en la página web de la Bolsa Pública (www.bpvb.gob.ve), encontramos la siguiente información:

Inversores Atendidos
Desde el 31-01-2011 al 31-05-2011

| Personas Naturales | Personas Jurídicas | Total |
|--------------------|--------------------|-------|
| 927 | 537 | 1.464 |

¹ Artículo 2, numeral 2 del Reglamento de Inscripción, Negociación y Liquidación de Valores de la Bolsa Pública de Valores Bicentenario.

² Artículo 2, numeral 1 del Reglamento de Inscripción, Negociación y Liquidación de Valores de la Bolsa Pública de Valores Bicentenario.